

股票代碼：1802



台灣玻璃工業公司
TAIWAN GLASS IND. CORP.

二〇〇四年度年報

可查詢本年報之網址：<http://newmops.tse.com.tw>
<http://www.taiwanglass.com>

台灣玻璃工業股份有限公司 編製
二〇〇五年四月八日 刊印

一、本公司發言人：

1. 姓名：林伯實
2. 職務：常務董事
3. 電話：02-27130333
4. E-mail：tp@taiwanglass.com

代理發言人：

1. 姓名：陳保平
2. 職務：會計部代經理
3. 電話：02-27158050
4. E-mail：ac@tp.taiwanglass.com

二、公司及工廠：(無分公司)

單位	地 址	電 話
總公司	台北市南京東路三段261號 台玻大樓11樓	(02) 2713-0333
台中廠	台中縣梧棲鎮自強路377號	(04) 2639-0333
台中 加工場	台中縣梧棲鎮自立三街222號	(04) 2639-0333
桃園廠	桃園縣觀音鄉觀音工業區 經建五路1號	(03) 483-7333
鹿港廠	彰化縣鹿港鎮彰濱工業區 鹿工路11號	(04) 781-0333
新竹廠	新竹市中華路四段470號	(03) 530-0333

三、股票過戶機構：

1. 名稱：台灣玻璃工業公司 股務課
2. 地址：台北市南京東路三段261號 台玻大樓9樓
3. 電話：02-27130333 轉325
4. 網址：www.taiwanglass.com

四、簽證會計師：

1. 姓名：陳慕賢、蕭翠慧
2. 事務所：致遠會計師事務所
3. 地址：台北市基隆路一段333號9樓
4. 電話：02-27204000
5. 網址：www.dey.com.tw

五、海外有價證券掛牌買賣之交易場所名稱：無

六、公司網址：www.taiwanglass.com

壹、致股東報告書.....	1
一、前一年度營業報告.....	1
二、本年度營業計劃概要.....	3
貳、公司概况.....	4
一、公司簡介.....	4
二、公司組織.....	5
三、資本及股份.....	14
四、公司債辦理情形.....	18
五、特別股辦理情形.....	18
六、海外存託憑證辦理情形.....	18
七、員工認股權憑證辦理情形.....	18
八、併購或受讓他公司股份發行新股辦理情形.....	18
參、營運概況.....	19
一、業務內容.....	19
二、市場及產銷概況.....	21
三、從業員工.....	28
四、環保支出資訊.....	28
五、勞資關係.....	28
六、重要契約.....	30
肆、資金運用計劃執行情形.....	31
一、計劃內容.....	31
二、執行情形.....	31
伍、財務概況.....	32
一、最近五年度簡明資產負債表及損益表.....	32
二、最近五年度財務分析.....	34
三、最近年度財務報告之監察人審查報告。.....	35
四、最近年度財務報表.....	36
五、最近年度經會計師查核簽證之母子公司合併財務報表.....	79
六、公司及其關係企業最近年度及截至年報刊印日止，如有發生財務週轉困難情事，應列明其對本公司財務狀況之影響.....	128
陸、財務狀況及經營結果之檢討分析與風險管理	
一、財務狀況.....	128
二、經營結果.....	129
三、現金流量.....	130
四、最近年度重大資本支出對財務業務之影響.....	131
五、最近年度轉投資政策及獲利或虧損之主要原因與其改善計畫及未來一年投資計畫.....	131
六、風險管理及評估.....	132
七、其他重要事項.....	132
柒、公司治理運作情形.....	133

目

錄

頁次

捌、特別記載事項.....	137
一、關係企業相關資料.....	137
二、內部控制制度執行狀況.....	146
三、董事或監察人對董事會通過重要決議有不同意見且有紀錄或 書面聲明者，其主要內容.....	147
四、私募有價證券辦理情形.....	147
五、子公司持有或處分本公司股票情形.....	147
六、股東會及董事會之重要決議.....	147
七、公司及其內部人員依法被處罰、公司對其內部人員違反內部 控制制度規定之處罰、主要缺失與改善情形.....	147
八、其他必要補充說明事項.....	147
玖、發生證交法第三十六條第二項第二款所定對股東權益或證券 價格有重大影響之事項.....	148

壹、致股東報告書

一、2004年度營業報告：

(一)、生產報告：

產 品 名 稱		數 量	公 噸	$\frac{2004\text{年度}}{2003\text{年度}}\%$
平 板	浮板玻璃		406,155	117.6
	花板玻璃		19,539	50.8
	小 計		425,694	110.9
玻 璃 纖 維			97,102	104.6
容 器 玻 璃			112,726	118.8
食 器 玻 璃			8,144	137.4
廚 器 玻 璃			2,976	98.1
合 計			646,642	111.4

1. 浮板玻璃：台中廠浮板窯3座，年產406,155 MT，全能投產下尚不夠市場需求，已進行TF-4建場廠。
2. 花板玻璃：新竹廠花板窯3座，配合市場需求調節，以TS-9單窯投產，年產19,539 MT。
3. 玻璃纖維：桃園廠及鹿港廠有玻纖布窯10座及玻纖束窯5座，合計15座，年產97,102MT。其中TL-5,6玻纖布窯分別於2004年3月及5月烘窯投產，TT-3玻纖束窯於2004年4月冷修，7月完成投產。
4. 容器玻璃：新竹廠容器窯3座，年產112,726 MT，全能投產。
5. 食器玻璃：新竹廠食器窯1座，年產8,144 MT，全能投產。
6. 廚器玻璃：新竹廠廚器窯2座，年產2,976 MT。其中TS-11窯於2004年12月停窯冷修，2005年3月投產。

(二)、銷售報告：

產 品 名 稱		千 元	$\frac{2004\text{年度}}{2003\text{年度}}$
平 板	浮板玻璃	5,106,966	120.1
	花板玻璃	273,488	93.7
	小 計	5,380,454	118.4
玻 璃 纖 維		7,833,578	122.0
容 器 玻 璃		1,496,350	117.4
食 器 玻 璃		256,241	126.4
廚 器 玻 璃		276,526	87.3
合 計		15,243,149	119.5

1. 浮板玻璃：配合市場需求活絡，產銷彈性運作，售價維持穩定上升。
2. 花板玻璃：傳統市場明顯萎縮，維持產銷平衡，反應成本，並酌升售價。
3. 玻璃纖維：玻纖銷售約同2003年，玻纖布全產全銷，因市場需求好轉，恢復售價，銷售增加。
4. 容器玻璃：因國內市場需求增加，泰、馬、菲等國窯爐歲修缺貨，全年營收成長17%。
5. 食器玻璃：因景氣復甦，內外銷均有成長，全年營收增加26%。
6. 廚器玻璃：因自2004年12月TS-11窯爐冷修，產量減少，全年營收減少13%。

(三)、財務報告：

1. 2004年由於國內房地產景氣復甦，營建用平板玻璃售價微幅調升，以及市場對玻布需求量增加，售價較前一年明顯成長，致使營收及營益均創歷年新高。
全年營業收入15,315,594千元(比上年+19.5%)，營業利益 3,507,403千元(+99.1%)
稅前利益4,610,377千元(+111.9%)，稅後純益3,820,377千元(+111.6%)，EPS 2.75元。
2. 資產總額33,814,437千元，流動比率407.9%，無借款。淨值29,197,767千元，每股21.06元，自有資本率86.4%。為子公司保證背書3,015,774千元，資金無貸與他人，財務結構堅實健全。

(四)、預算執行情形：

金額單位：千元

科目	2004年度預算(註)	2004年度實際數	達成百分比
營業收入	13,100,000	15,315,594	116.9%
營業成本	9,000,000	9,989,528	111.0%
聯屬公司間 已實現利益	20,000	22,328	111.6%
營業毛利	4,120,000	5,348,394	129.8%
營業費用	1,820,000	1,840,991	101.2%
營業淨利	2,300,000	3,507,403	152.5%
營業外收支	400,000	1,102,974	275.7%
稅前淨利	2,700,000	4,610,377	170.8%
稅後淨利	2,150,000	3,820,377	177.7%

註：係內部預算，未公開財務預測

(五)、獲利能力分析：

項 目	2004年度	2003年度
資 產 報 酬 率	12.01%	6.17%
股 東 權 益 報 酬 率	13.71%	6.98%
營業利益佔實收資本比率	25.29%	13.72%
稅前利益佔實收資本比率	33.25%	16.95%
純 益 率	24.94%	14.09%
每 股 盈 餘 (追溯調整後)	2.75元	1.30元

2005年度營業計劃概要：

經營方針：

1. 國際及兩岸的宏觀理念
2. 大陸生產及行銷佈局
3. 穩健的營運策略
4. 健全的財務基礎

技術及研發概況：

1. 本公司產品生命週期長，設備投資大，主要生產技術自先進國家引進，研發工作著重於提升生產效率、節約能源、減低污染及維護產品品質等項目。
2. 本公司獲政府主導性新產品開發可強化型濺鍍式低幅射玻璃案，已如期依計劃開發完成，並積極推廣。

營運展望：

隨著景氣回升，需求暢旺，產能充分發揮，本公司營收及獲利均可望穩定成長。公司經營策略，專心發展玻璃工業，研發提升品質，增加產品步留，降低成本，加強國際市場競爭力，並以堅實財務結構，成為兩岸玻璃工業龍頭。

重要產銷政策：

1. 先進技術
2. 優良品質
3. 量產成本
4. 合理價格
5. 市場開發
6. 完善服務

貳、公司概況

一、公司簡介：

(一) 設立日期：1964年8月25日

(二) 公司沿革：

年度	經 過
1964	公司創立，資本額一億五千萬元
1965	日本旭硝子株式會社 平板技術合作
1967	新竹廠平板場 烘窯投產
1972	台玻大樓落成
1973	台玻股票上市
1974	英國PILKINGTON PLC. 色板技術合作
1977	德國VEBA GLASS AG. 食器技術合作
1980	英國PILKINGTON PLC. 浮法技術合作
1983	台中廠浮板場 烘窯投產
1987	美國OWENS CORNING FIBERGLAS CORP. 玻璃纖維技術合作 日本柴田株式會社 耐熱玻璃技術合作
1988	日本鐘紡株式會社. 玻璃纖維布技術合作
1990	桃園廠玻璃纖維場 烘窯投產
1993	台玻中國控股公司 創立 青島浮法玻璃公司創立 動土 青島壓花玻璃公司創立 動土
1994	德國HERMANN HEYE 容器技術合作 長江浮法玻璃公司創立 建廠 台玻集團創業三十週年
1995	日本石塚硝子株式會社. 食器技術合作 台中、桃園、新竹三廠 ISO-9002認證通過 青島浮法玻璃公司生產線 烘窯投產
1997	長江浮法玻璃公司生產線 烘窯投產
1998	鹿港廠玻璃纖維布場 烘窯投產
2001	台嘉玻璃纖維有限公司創立 動土 台中、桃園、鹿港、新竹、四廠 ISO-14001認證通過
2002	林董事長玉嘉 榮獲第三十二屆玻璃工業鳳凰獎 台玻長江浮法玻璃公司第二條生產線 烘窯投產 台玻成都玻璃有限公司創立 動土
2003	台玻華南玻璃有限公司創立 動土 台玻東海玻璃有限公司創立 動土
2004	台玻集團創業40週年 台玻東海玻璃有限公司 烘窯投產 台玻天津玻璃有限公司創立 動土
2005	鹿港廠TF-4浮板場建廠

二、公司組織

(一) 組織系統：

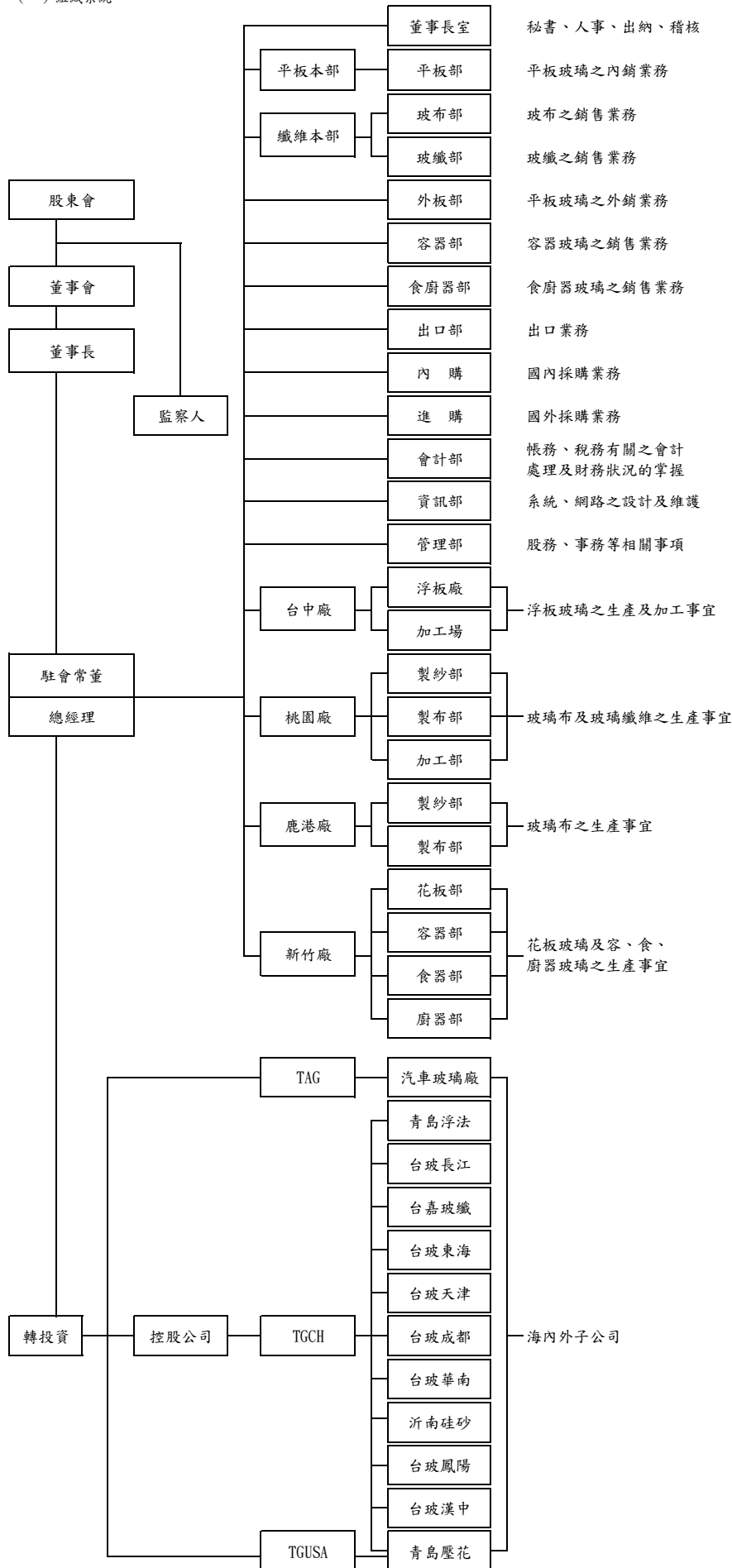

(二) 董事、監察人、總經理、副總經理、協理、各部門及分支機構主管資料：

1. 董事及監察人資料(一)：

2005年3月1日

職稱	姓名	選任日期	任期	初次選任日期	選任時持有股份		現在持有股份		配偶、未成年子女 現在持有股份		利用他人名義 持有股份		主要經 (學)歷	目前兼任本公司及其 他公司之職務	具配偶或二親等以內關係之 其他主管、董事或監察人																
					股數	持股%	股數	持股%	股數	持股%	股數	持股%			職稱	姓名	關係														
董事長	台豐投資公司 林玉嘉	2003-05-28起 2006-05-27止	3年	1964-08-25	177,816,199	14.82	205,484,398	14.82	6,173,607	0.45	-	-	大專	台豐投資公司、 合和投資公司、 TGC-HLD. 董事長	常務董事	林蔡卿卿	夫妻														
															"	林伯實	父子														
															董事	林伯豐	"														
															"	林伯淳	"														
															"	林嘉宏	祖孫														
															"	林嘉佑	"														
常務董事	合和投資公司 林蔡卿卿	"	"	"	156,789,641	13.07	181,186,108	13.07	10,632,653	0.77	-	-	"	台玉投資公司、 台嘉投資公司、 董事長	親等關係參考上欄																
	林伯實	"	"	1967-09-16	6,836,843	0.57	7,901,811	0.57	57,742	0.00	-	-	大學	台豐興業公司、 HNG. 董事長	董事長	林玉嘉	父子														
董事	林伯豐	"	"	"	8,252,172	0.69	9,536,209	0.69	1,631,990	0.12	-	-	"	台玻總經理 台灣汽車玻璃、 CFG. TGF. CDG. 董事長	常務董事	林蔡卿卿	母子														
															董事	林伯實	兄弟														
															"	林伯淳	"														
															"	林嘉宏	父子														
															"	林嘉佑	"														
															監察人	謝林曼麗	兄妹														
	林伯淳	"	"	1976-04-21	1,748,633	0.15	2,139,719	0.15	2,493,985	0.18	-	-	"	台玻執行副總 QRG. QFG. DHG. TJG. 董事長	常務董事	林蔡卿卿	母子														
															董事	林伯豐	兄弟														
															"	林伯實	"														
															監察人	謝林曼麗	姐弟														
															蘇孫茂	"	"	1991-03-12	153,228	0.01	177,069	0.01	44,762	0.00	-	-	"	台玻織布營業副總 林建成文教基金會董事	無		
															蘇育德	"	"	1996-04-01	14,195	0.00	16,403	0.00	25,971	0.00	-	-	"	台玻織布生產副總	無		
	台建投資公司 林嘉宏	"	"	2000-04-28	106,337,170	8.86	122,883,232	8.86	0	0.00	-	-	研究所	CDG. 副總 CFG. CDG. 董事	董事長	林玉嘉	祖孫														
															常務董事	林蔡卿卿	"														
董事															林伯豐	父子															
林建成嘉記公司 林嘉佑	"	"	2003-05-28	13,031,159	1.09	16,069,567	1.16	0	0.00	-	-	研究所	TGF. 經理	親等關係參考上欄																	
														董事	林嘉佑	兄弟															
監察人	台嘉投資公司 謝林曼麗	"	"	2003-05-28	22,135,199	1.84	42,170,372	3.04	0	0.00	-	-	"	大魯閣公司 總經理	董事長	林玉嘉	父女														
															常務董事	林蔡卿卿	母女														
															"	林伯實	兄妹														
															董事	林伯豐	"														
															"	林伯淳	姐弟														

表一：法人股東之主要股東

2005年3月1日

法人股東名稱	法人股東之主要股東
台豐投資股份有限公司	合和投資股份有限公司、台成投資股份有限公司、台建投資股份有限公司
合和投資股份有限公司	台豐投資股份有限公司、台玉投資股份有限公司、台嘉投資股份有限公司
台建投資股份有限公司	合和投資股份有限公司、台嘉投資股份有限公司、台玉投資股份有限公司、台豐投資股份有限公司
林建成嘉記股份有限公司	台嘉投資股份有限公司、台建投資股份有限公司、台玉投資股份有限公司、台豐投資股份有限公司
台嘉投資股份有限公司	台玉投資股份有限公司、台建投資股份有限公司、台成投資股份有限公司

表二、法人股東之主要股東屬法人股東代表者

2005年3月1日

法人股東名稱	法人股東之主要股東
台成投資股份有限公司	台玉投資股份有限公司、台豐投資股份有限公司、台嘉投資股份有限公司
台玉投資股份有限公司	台嘉投資股份有限公司、合和投資股份有限公司、台建投資股份有限公司

董事及監察人資料 (二)

姓名 (註 1)	條件 是否具有五年以上 商務、法律、財務 或公司業務所須之 工作經驗	符合獨立性情形 (註 2)							備註 (註 3)
		1	2	3	4	5	6	7	
台豐投資公司 林玉嘉	✓					✓	✓		
合和投資公司 林蔡卿卿	✓					✓	✓		
林伯實	✓					✓	✓	✓	
林伯豐	✓					✓	✓	✓	
林伯淳	✓		✓			✓	✓	✓	
蘇孫茂	✓		✓	✓	✓	✓	✓	✓	
蘇育德	✓		✓	✓	✓	✓	✓	✓	
台建投資公司 林嘉宏	✓		✓			✓	✓		
林建成嘉記公司 林嘉佑	✓		✓		✓	✓	✓		
林瀚東	✓	✓		✓	✓	✓	✓	✓	
台嘉投資公司 謝林曼麗	✓	✓	✓		✓	✓	✓		

註 1：欄位多寡視實際數調整。

註 2：各董事、監察人符合下述各條件者，請於各條件代號下方空格中打“✓”。

- (1) 非為公司之受僱人或其關係企業之董事、監察人或受僱人，但其兼任母公司或子公司之獨立董事、獨立監察人者，不在此限。
- (2) 非直接或間接持有公司已發行股份總額百分之一以上或持股前十名之自然人股東。
- (3) 非前二項人員之配偶或其二親等以內直系親屬。
- (4) 非直接持有公司已發行股份總額百分之五以上法人股東之董事、監察人、受僱人或持股前五名法人股東之董事、監察人、受僱人。
- (6) 非與公司有財務、業務往來之特定公司或機構之董事、監察人、經理人或持股百分之五以上股東。
- (7) 非為最近一年內提供公司或關係企業財務、商務、法律等服務、諮詢之專業人士、獨資、合夥、公司或機構團體之企業主、合夥人、董事（理事）、監察人（監事）、經理人及其配偶。
- (8) 非為公司法第二十七條所訂之法人或其代表人。

註 3：擔任公司獨立董事或獨立監察人者，如有兼任其他公司獨立董事或監察人情事，應備註說明兼任家數。

2. 總經理、副總經理、協理、各部門及分支機構主管：

2005年3月1日

職稱	姓名	就任日期	持有股份		配偶、未成年子女持有股份		利用他人名義持有股份		主要經(學)歷	目前兼任其他公司之職務	具配偶或二親等以內關係之經理人		
			股數	持股比率	股數	持股比率	股數	持股比率			職稱	姓名	關係
總經理	林伯豐	1978-11-02	9,536,209	0.69	1,631,990	0.12	-	-	大學	台灣汽車玻璃, CFG, TGF, CDG, 董事長	執行副總	林伯淳	兄弟
											CDG, 副總	林嘉宏	父子
執行副總經理	林伯淳	1991-03-01	2,139,719	0.15	2,493,985	0.18	-	-	〃	QRG, QFG, DHG, TJG, 董事長	總經理	林伯豐	兄弟
副總經理	蘇孫茂	1988-04-01	177,069	0.01	44,762	0.00	-	-	〃	林建成文教基金會董事	無		
副總經理	蘇育德	1996-04-01	16,403	0.00	25,971	0.00	-	-	〃	無	無		
副總經理	林嘉宏	2005-02-01	437,272	0.03	-	-	-	-	研究所	CFG, CDG, 董事	總經理	林伯豐	父子
副總經理	施人豪	2002-02-01	4,996	0.00	-	-	-	-	高商	林建成文教基金會董事	無		
副總經理	林保村	2005-02-01	0	0.00	-	-	-	-	大學	無	無		
財務經理	吳淑暖	1996-04-01	6,926	0.00	-	-	-	-	高商	無	無		
稽核協理	陳清吉	2004-02-01	314	0.00	-	-	-	-	高商	無	無		
會計代經理	陳保平	2005-02-21	0	0.00	-	-	-	-	大學	無	無		

3. 董事、監察人、總經理及副總經理之報酬

董事之報酬

新台幣:千元

2004/12/31

職稱	姓名	車馬費及報酬	盈餘分配之董事酬勞	盈餘分配之員工紅利金額			前三項總額	總額占稅後純益之比例%	取得員工認股權憑證數額	其他報酬
				現金紅利	股票紅利					
					股數	市價				
董事長	台豐投資公司 林玉嘉	10,879	15,934				26,812	0.7%	提供汽車6部 成本11,721千元	
常務董事	合和投資公司 林蔡卿卿									
	林伯實									
董事	林伯豐									
	林伯淳									
	蘇孫茂									
	蘇育德									
	台建投資公司 林嘉宏									
	林建成嘉記公司 林嘉佑									

監察人之報酬

新台幣:千元

2004/12/31

職稱	姓名	車馬費及報酬	盈餘分配之監察人酬勞	盈餘分配之員工紅利金額			前三項總額	總額占稅後純益之比例%	取得員工認股權憑證數額	其他報酬
				現金紅利	股票紅利					
					股數	市價				
監察人	林瀚東	240	2,124	—	—	—	2,364	0.06%	—	
	台嘉投資公司 謝林曼麗									

總經理及副總經理之報酬

新台幣:千元

2004/12/31

職稱	姓名	薪資	獎金、特支費	盈餘分配之員工紅利金額			前三項總額	總額占稅後純益之比例%	取得員工認股權憑證數額	其他報酬
				現金紅利	股票紅利					
					股數	市價				
總經理	林伯豐	10,029	1,944	—	—	—	11,973	0.31%	提供汽車1部 成本643千元 及汽車租金支出每月10千元	
執行副總經理	林伯淳									
副總經理	蘇孫茂									
副總經理	蘇育德									
副總經理	林嘉宏									
副總經理	施人豪									
副總經理	林保村									

配發員工紅利之經理人姓名及配發情形

2004/12/31

	職稱	姓名	股票紅利			現金紅利 金額	總計	總額占稅後純 益之比例%
			股數	市價	金額			
經 理 人	總經理	林伯豐	—	—	—	—	—	—
	執行 副總經理	林伯淳						
	副總經理	蘇孫茂						
	副總經理	蘇育德						
	副總經理	林嘉宏						
	副總經理	施人豪						
	副總經理	林保村						
	財務經理	吳淑暖						
	稽核協理	陳清吉						
	會計代經理	陳保平						

(三) 董事、監察人、經理人及大股東股權變動情形

職 稱	姓 名	2004年度		當年度截至2月28日止	
		持有股數 增(減)數	質押股數 增(減)數	持有股數 增(減)數	質押股數 增(減)數
董事長	台豐投資股份有限公司 代表人：林玉嘉	15,221,066	0	0	0
常務董事	合和投資股份有限公司 代表人：林蔡卿卿	13,421,193	0	0	0
常務董事	林伯實	585,319	0	0	0
董事兼總經理	林伯豐	706,385	0	0	0
董事兼執行副總	林伯淳	149,682	0	119,000	0
董事兼副總經理	蘇孫茂	13,116	0	0	0
董事兼副總經理	蘇育德	1,215	0	0	0
董事兼副總經理	台建投資股份有限公司 代表人：林嘉宏	9,102,461	0	0	0
董事	林建成嘉記股份有限公司 代表人：林嘉佑	2,029,227	0	0	0
監察人	林瀚東	379,417	0	0	0
監察人	台嘉投資股份有限公司 代表人：謝林曼麗	7,093,990	0	4,639,000	0
副總經理	林嘉宏	(27,610)	0	0	0
副總經理	施人豪	370	0	0	0
副總經理	林保村	0	0	0	0
稽核協理	陳清吉	23	0	0	0
財務經理	吳淑暖	513	0	0	0
會計代經理	陳保平	0	0	0	0

股權移轉資訊

姓名	股權移轉原因	交易日期	交易相對人	交易相對人與公司、董事 監察人及持股比例超過 百分之十股東之關係	股數	交易價格
林玉嘉	贈與	2005-01-10	林伯淳	父(法人董事代表人) 子(董事)	34,000	29.3
林玉嘉	贈與	2005-01-10	林伯淳	父(法人董事代表人) 子(董事)	33,000	29.8
林蔡卿卿	贈與	2005-01-10	林伯淳	母(法人董事代表人) 子(董事)	34,000	29.3
林蔡卿卿	贈與	2005-01-10	林伯淳	母(法人董事代表人) 子(董事)	18,000	29.8

股權質押資訊：其相對人均非關係人

(四)公司、公司之董事、監察人、經理人及公司直接或間接控制之事業對同一轉投資事業之持股數

2004年12月31日

單位：股；%

轉投資事業 (註)	本公司投資		董事、監察人、經理人 及直接或間接控制事業 之投資		綜合投資	
	股數	持股 比例	股數	持股 比例	股數	持股 比例
台灣玻璃美國銷售公司	4,612	100.00			4,612	100.00
台灣汽車玻璃公司	14,400,000	48.00			14,400,000	48.00
台灣玻璃中國控股公司	218,775,000	95.74			218,775,000	95.74
台灣機械公司	206,476	0.03	1,772	0.00	208,248	0.03
啟業化工公司	659,000	3.30	901,910	3.35	1,560,910	6.65
亞洲水泥	1,863,492	0.09			1,863,492	0.09
台灣塑膠工業(股)公司	25,588,358	0.50	16,110,554	0.31	41,698,912	0.81
南亞塑膠工業(股)公司	1,749,527	0.03	293,589	0.01	2,043,116	0.04
中國鋼鐵(股)公司	25,239,967	0.25			25,239,967	0.25
台灣化學纖維(股)公司	42	0.00	2,660	0.00	2,702	0.00
彰化商業銀行	6,667,480	0.13			6,667,480	0.13
第一金控	280	0.00	577,713	0.01	577,993	0.01
華南金控	12,474,626	0.22	1,238,467	0.02	13,713,093	0.24
開發金控	19,548,064	0.17	5,907,448	0.05	25,455,512	0.22

註：係公司之長期股權投資

三、資本及股份

(一)、股本來源：

年月	發行價格	核定股本		實收股本		備註		
		股數 (千股)	金額 (千元)	股數 (千股)	金額 (千元)	股本來源 (千元)	以現金以外 之財產抵 充股款者	其他
2004-12	10	1,386,720	13,867,200	1,386,720	13,867,200	創立時資本 150,000 現金增資 110,510 盈餘轉增資 12,544,690 資本公積轉增資 938,365 合併台福增資 123,635	無	無
2005-04	10	1,386,720	13,867,200	1,386,720	13,867,200	創立時資本 150,000 現金增資 110,510 盈餘轉增資 12,544,690 資本公積轉增資 938,365 合併台福增資 123,635	無	無

股份 種類	核定股本			備註
	流通在外股份	未發行股份	合計	
普通股	1,386,720 仟股	0	1,386,720 仟股	上市股票

(二)、股東結構：

2005年03月01日

股東結構 數量	股東結構					合計
	政府機構	金融機構	其他法人	個人	外國機構 及外人	
人數	13	37	127	34,517	92	34,786
持有股數	110,589,076	44,056,412	864,658,942	316,597,824	50,817,746	1,386,720,000
持股比例	7.97%	3.18%	62.35%	22.83%	3.67%	100%

(三)、股權分散情形：

每股面額十元

2005年03月01日

持 股 分 級	股 東 人 數	持 有 股 數	持 股 比 例
1 至 999	17,765	5,716,362	0.41%
1,000 至 5,000	11,025	25,934,273	1.87%
5,001 至 10,000	2,554	19,119,028	1.38%
10,001 至 15,000	1,010	12,478,222	0.90%
15,001 至 20,000	529	9,389,369	0.68%
20,001 至 30,000	591	14,540,838	1.05%
30,001 至 50,000	509	20,409,825	1.47%
50,001 至 100,000	350	24,390,006	1.76%
100,001 至 200,000	188	26,804,309	1.93%
200,001 至 400,000	103	28,076,792	2.02%
400,001 至 600,000	45	21,887,970	1.58%
600,001 至 800,000	11	7,917,295	0.57%
800,001 至 1,000,000	26	23,160,324	1.67%
1,000,001 以上	80	1,146,895,387	82.71%
合 計	34,786	1,386,720,000	100.00%

(四)、主要股東名單：

股份 主要 股東名稱	持 有 股 數	持 股 比 例
台豐投資股份有限公司	205,484,398	14.82%
合和投資股份有限公司	181,186,108	13.07%
台建投資股份有限公司	122,883,232	8.86%
台玉投資股份有限公司	82,634,497	5.96%
台成投資股份有限公司	80,370,342	5.80%
中華郵政股份有限公司	56,337,393	4.06%
台龍投資股份有限公司	49,473,933	3.57%
國家金融安定基金管理委員會	42,240,340	3.05%
台嘉投資股份有限公司	42,170,372	3.04%
台玻職工退休基金管理委員會	21,316,541	1.54%

(五)、最近二年度每股市價、淨值、盈餘、股利及相關資料

項 目		年 度		當年度截至 2005年3月31日	
		2003年	2004年		
每 股 市 價	最 高	28.60	33.00	31.50	
	最 低	20.30	24.30	28.50	
	平 均	23.74	28.54	29.48	
每 股 淨 值	分 配 前	19.12	21.06	—	
	分 配 後	18.73	20.50	—	
每 股 盈 餘	加權平均股數	1,386,720,000	1,386,720,000	—	
	每 股 盈 餘	1.30	2.75	—	
每 股 股 利	現 金 股 利		0.40	0.50	—
	無償 配股	盈 餘 配 股	0.80	1.00	—
		資 本 公 積 配 股	—	—	—
	累 積 未 付 股 利		—	—	—
投 資 報 酬 分 析	本 益 比	18.26	10.38	—	
	本 利 比	59.35	57.08	—	
	現 金 股 利 殖 利 率	1.68	1.75	—	

註 1. 本益比＝當年度每股平均收盤價／每股盈餘。

註 2. 本利比＝當年度每股平均收盤價／每股現金股利。

註 3. 現金股利殖利率＝每股現金股利／當年度每股平均收盤價。

註 4. 截至2005年3月31日止尚無最近期之財務報表。

(六)、公司股利政策及執行狀況：

1. 股利政策

本公司每年決算盈餘於彌補歷年虧損、提繳所得稅後，依法提列法定盈餘公積 10%，董監事酬勞 1%，員工紅利 1%，並得提列特別盈餘公積及保留部份盈餘後，分派股利。

本公司原則上維持穩定之股利政策，唯產業環境多變，前項股利分派比率，得視當年度實際獲利及擴建需要，由董事會決議後提報股東會通過，唯現金股利以不低於當年度所分配股利之 30% 為原則。

2. 本次股東會擬議股利分配之情形

本次股東會擬議按流通在外股數 1,386,720,000 股，每股配發現金股利 0.50 元及股票股利 1.00 元，合計每股股利 1.50 元。

(七)、本次股東會擬議之無償配股對公司營業績效、每股盈餘之影響：截至本年報刊印日止，本公司 2005 年度財務預測尚無需公開，故不適用。

(八)、員工分紅及董事、監察人酬勞：

1. 公司章程所載員工分紅及董事、監察人酬勞之成數或範圍：

依當年度稅後純益提 1% 為員工紅利，1% 為董事及監察人酬勞。

2. 董事會通過之擬議配發員工分紅等資訊：

a. 配發員工現金紅利、股票紅利及董事、監察人酬勞金額。

員工現金紅利	38,204 千元
員工股票紅利	-
董事、監察人酬勞	38,204 千元

b. 擬議配發員工股票紅利股數及其占盈餘轉增資之比例：

無配發員工股票紅利。

c. 考慮擬議配發員工紅利及董事、監察人酬勞後之設算每股盈餘。

原稅後純益	3,820,377 千元
員工紅利及董事、監察人酬勞	76,408 千元
調整後淨利(C)	3,743,969 千元
2004 年度原加權平均流通在外股數(D)	1,386,720 千股
每股盈餘(C)/(D)	2.70 元

3. 上年度盈餘用以配發員工紅利及董事、監察人酬勞情形：

	<u>原董事會通過之擬議配發情形</u>	<u>實際配發情形</u>	<u>差異</u>
員工現金紅利	18,058 千元	18,058 千元	-
員工股票紅利	-	-	-
董事、監察人酬勞	18,058 千元	18,058 千元	-

(九)、公司買回本公司股份情形：無

四、公司債辦理情形：無

五、特別股辦理情形：無

六、海外存託憑證辦理情形：無

七、員工認股權憑證辦理情形：無

八、併購或受讓他公司股份發行新股辦理情形：無

參、營運概況

一 業務內容

(一)業務範圍

1 所營業務之主要內容

- (1)、玻璃原料之開採、加工與銷售。
- (2)、平板玻璃之製造與銷售。
- (3)、壓花玻璃之製造與銷售。
- (4)、鐵絲網玻璃之製造與銷售。
- (5)、反射平板玻璃之加工與銷售。
- (6)、強化及膠合安全玻璃之加工與銷售。
- (7)、鏡板玻璃之加工與銷售。
- (8)、絕緣雙層安全玻璃之加工與銷售。
- (9)、軌道車輛車廂玻璃之加工與銷售。
- (10)、桌板、磨邊玻璃之加工與銷售。
- (11)、容器玻璃之製造與銷售。
- (12)、食器玻璃之製造與銷售。
- (13)、耐熱玻璃之製造、加工與銷售。
- (14)、玻璃纖維絲及布之製造、加工與銷售。
- (15)、製造玻璃機械設備及技術之輸出。
- (16)、有關玻璃原材料及機械之進出口業務。
- (17)、有關玻璃按裝工程之承包業務。
- (18)、除許可業務外，得經營法令非禁止或限制之業務。

2 公司目前之主要商品及其營業比重

主要產品	營業比重
平板玻璃	35.3%
玻布玻纖	51.4%
容器玻璃	9.8%
食廚器玻璃	3.5%

3 計畫開發之新商品：無

(二) 產業概況：說明產業之現況與發展，產業上、中、下游之關聯性，產品之各種發展趨勢及競爭情形。

1 平板玻璃：

- (1)、現況及發展：以內銷需求為主，外銷為輔，達成全產能銷售，加強高附加產品開發及銷售，維持品質策略，以保有市場佔有率。

- (2)、上、中、下游關聯性:適應世界貿易自由化，上、中、下游分工合作資源共用。
- (3)、競爭情形:因加入 WTO 後關稅逐年下降，及大陸玻璃業之崛起，全球性競爭更加劇烈。

2、玻布及玻纖

- (1)、玻布主要作為印刷電路板(PCB)上游原料，受電子業景氣連動變化迅速，上中下游間結合緊密，最終產品逐步走向高精度、高性能以區隔競爭型態。
- (2)、玻纖產品之應用以熱塑性用途具有環保概念而逐漸取代熱固性用途，對玻纖品質之要求較高，有利於全球上中下游業者擺脫廉價劣質玻纖之直接衝擊。

3、容器

2004 年台幣升值，進口商優勢逐強，原物料價格大幅調升，TG 因產能增加 16%，效率提昇，並擴大國內佔有率及增加出口，尚足以抑制成本，致產銷平衡。

4、食廚器

- 1. 供應贈品、加工與批發等三個主要通路。
- 2. 與小家電廠策略聯盟供應咖啡壺。

(三)、技術及研發概況：

- 1. 本公司產品生命週期長，設備投資大，主要生產技術自先進國家引進，研發工作著重於提高生產效率、節約能源、減低污染及維護環保品質等項目。
- 2. 本公司獲政府主導性新產品開發可強化型濺鍍式低輻射玻璃案，已如期依計劃開發完成，並積極推廣。

(四)、長、短期業務發展計畫。

1、平板玻璃：

短期計劃：

培訓人才，年輕化，專業化及加強服務品質，滿足市場需求，加強加工技術並維護品質領先。

長期計劃：

配合建築師產品開發，適應市場趨勢，強化國內同業競合共生形

態之穩定成長，運用掌握資訊，各廠產品分工，配合接單，迎向競爭，興建 TF-4 新廠，充足供應貨源。

2、玻布及玻纖：

短期

因應市場要求調整產品結構，提升附加價值，擴大市場範圍，減少市場變化之直接風險。

長期

提升產品性能。擴建生產線降低成本，檢討加工設備汰舊換新因應市場之變化及供應靈活度。

3、容器：

短期：

瓶款、模件統一簡化，管理 e 化，以降低模件成本，提昇生產效率。

長期：

持續引進德國 Heye Glass 先進技術使品質再提升，改善產品結構，再輕量化，提高附加價值，以提升市場佔有率。

4、食廚器：

拓展外銷，開發高品質市場，避免低價競爭，生產單位移往大陸。

二 市場及產銷概況

(二) 市場分析

1、主要商品之銷售地區

- (1)、平板玻璃：內銷及合作外銷佔 81%。外銷約佔 19%，主要銷往澳、韓、日、美、中、南非等地。
- (2)、玻布及玻纖：內銷佔 47%。外銷佔 53%，銷往歐洲、中、日、韓、中東、東南亞、紐澳等地。
- (3)、容器玻璃：內銷佔 83%。外銷佔 17%，銷往美、中、紐澳、日、泰、馬等地。
- (4)、食廚器玻璃：內銷佔 62%。外銷佔 38%，銷往中東、德、韓、日、美、中、巴西等地。

2、市場占有率

平板玻璃：佔國內市場 82%。

玻布及玻纖：玻布佔國內市場 30%，玻纖佔國內市場 70%。

容器玻璃：佔國內市場 30%。

食廚器玻璃：佔國內市場 50%。

3、市場未來之供需狀況與成長性

平板玻璃：

- A、因應景氣及市場，調整內、外銷比率，達供需平衡。
- B、TF-4 建廠完成，充份供應貨源，對於各類原板更具彈性運作。
- C、發揮密集加工設備，積極爭取國際訂單。
- D、大陸平板廠生產線，分佈遍及華北、華西、華東、華南，致力大陸市場，外銷日韓。

玻布及玻纖：

- A、玻布 2005 年因電子業景氣不明審慎因應。
- B、玻纖全球未來仍會維持供過於求及穩定成長趨勢，惟以品質不同形成不同程度之競爭。本公司以內外銷各半之比率為方針。

容器：2004 年因內銷機能性飲料瓶增加及外銷東南亞啤酒瓶、飲料瓶增加，銷售成長約 10%。

食廚器：不斷創新，提升生產效率，利用接近市場的優勢，擴大市佔率。

4、競爭利基、發展遠景之有利、不利因素與因應對策

競爭利基

健全堅實的財務結構，良好的經銷體系，穩定的供貨來源，具備量產經濟規模及高生產效率，良好的製程及品質管理。

有利因素：

平板玻璃

製造基地靠近市場或沿海，有利內外銷，品質穩定，生產排程靈活運用，交期準確，對客戶服務快速周到，售價因應市場競爭因素，彈性調整，銷售通路資訊明朗及策略調整可快速明確。

玻布及玻纖

100%自製玻纖紗供應，不虞外界供需及價格波動。產品線調整機動性高，品質及商譽根基牢固，市場資訊通暢，經銷管道向心力強。

容器

產品再輕量化：市場區隔加大，可避免低價競爭。

服務團隊化：產品設計結合客戶之設備、內容物與文化並儘量共模設計，加上效率化的售後服務，以服務團隊化區隔市場創造附加價值。

食廚器

可配合客戶多樣化的需求，接近市場。

不利因素：

平板玻璃

加入 WTO 後，關稅下降，國外玻璃成品進口增加，尤其大陸之半成品及部份成品開放以後，品質優劣不一，但以低價訴求為競爭手段，市場售價混亂，競爭更激烈。非經濟因素影響，市場景氣無法明顯及穩定復甦。

玻布及玻纖

電子業景氣變化快，不利於趨勢掌握。與中國大陸距離相近，面對其大肆擴充產能及低廉價格之影響。

容器

台幣升值貿易商空瓶進口量增加及玻璃原物料價格持續上揚，與其他材質包材競爭力相對降低。

食廚器

大陸與印尼低價傾銷，部份產品未達客戶採購要求。

因應對策：

平板玻璃

堅持價格、品質、服務，因應挑戰，各廠發揮策略功能，降低成本，提升競爭優勢，研發促銷高附加價值及深加工產品，整合銷售體系廠商，以合作形態面對競爭。

玻布及玻纖

加強研發及技術提升，彈性售價，穩固內銷市佔率，充分滿意客戶對規格、包裝、交期之需求，服務靈活化，避免或減少於品質要求低，售價惡性競爭之市場活動。

容器

對內以加強製瓶技術，提昇步留及機速，降低成本；對外穩定原物料價格，保持競爭優勢。

食廚器

強化加工，提升附加價值，持續提升品質與生產效率。

(二) 主要產品之重要用途及產製過程

1、主要產品之重要用途

主要產品	用 途
平板玻璃	建築用、傢俱、裝飾、汽車車窗
玻璃纖維布	電子、資訊用材料
玻璃纖維束	船艇、建材、工業、工程、運動器材等補強材料
容器玻璃	食品、飲料、藥品包裝、儲存、保鮮用
食器玻璃	盛裝飲料、食物、陳列、擺飾、廣告用
廚器玻璃	廚器、沖茶器、小家電咖啡機用杯

2、產製過程

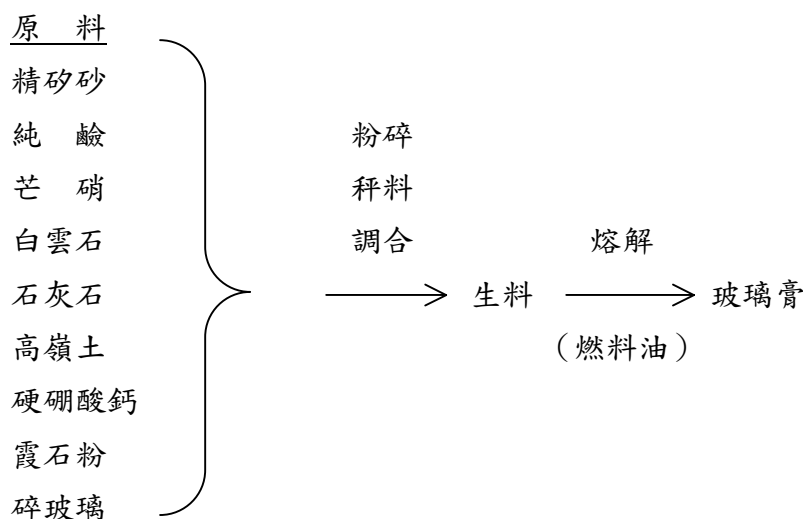

(1)、平板玻璃

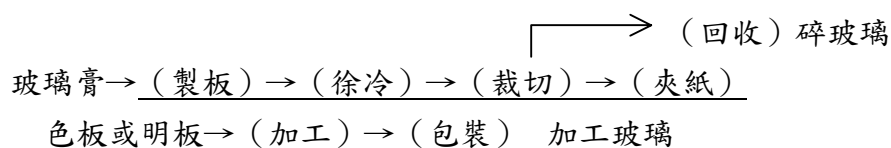

(2)、壓花玻璃

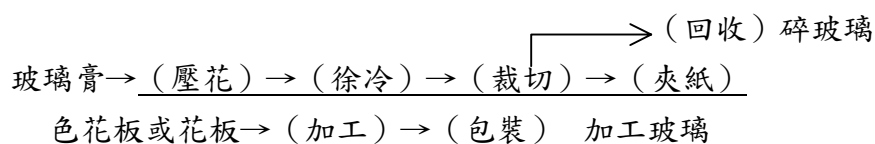

(3)、 容器玻璃

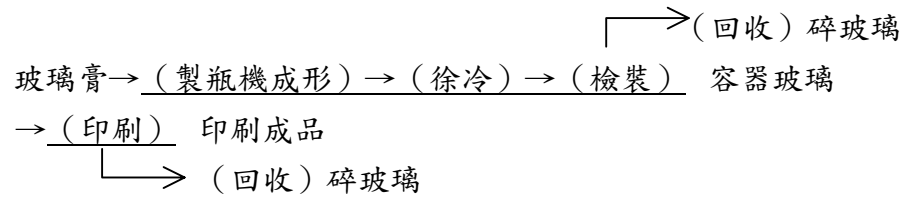

(4)、 食廚器玻璃

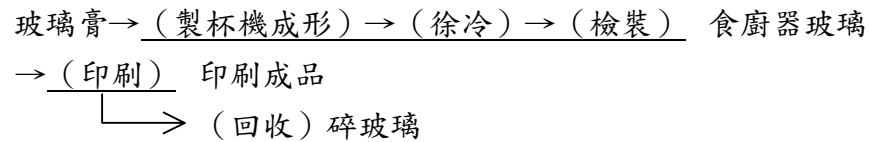

(5)、 玻璃纖維布

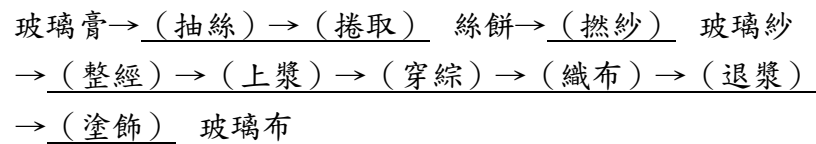

(6)、 FRP 用玻璃纖維束

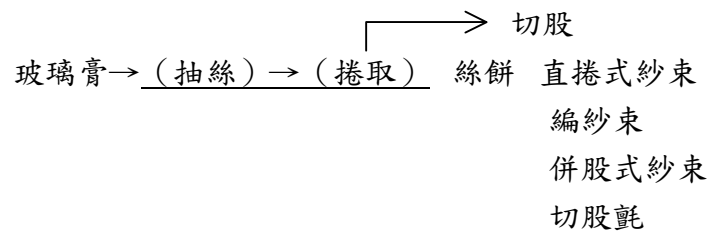

(二) 主要原料之供應狀況

玻璃工業所使用主要的原料有矽砂、純鹼、高嶺土、硬硼酸鈣、白雲石、石灰石等。白雲石及石灰石，國內蘊藏量豐富，供應不虞缺乏；本公司擁有採砂場及洗砂場，可供應 50% 之矽砂，其餘一半則仰賴進口；純鹼向美國 ANSAC 純鹼公司及大陸連雲港鹼廠進口供應；高嶺土向美國 Wakinson 公司、硬硼酸鈣向土耳其 ETI 公司進口，由美國 ITC 公司代理。整體而言，本公司之原料國內外來源充足，供應無虞。

(四) 最近二年度任一年度中曾占進(銷)貨總額百分之十以上之客戶名稱及其進(銷)貨金額與比例，並說明其增減變動原因

1. 銷貨客戶：本公司最近二年度中並無占銷貨總額百分之十以上之客戶，說明略

2. 進貨客戶

2004年度		
公司名稱	金額千元	% / 進料成本
中國石油股份有限公司	1,764,846	34.89
台灣電力公司	963,415	19.05
美商艾狄希股份有限公司	449,309	8.88

2003年度		
公司名稱	金額千元	% / 進料成本
中國石油股份有限公司	1,571,061	33.95
台灣電力公司	886,759	19.16
美商艾狄希股份有限公司	520,221	11.24

註：最近二年度進貨客戶變化不大，說明：略

(五) 最近二年度生產量值表：

單位：量：公噸
值：千元

品 別	2003 年度			2004 年度		
	產能	生產量	生產值	產能	生產量	生產值
平板玻璃	420,000	383,987	2,592,646	440,000	425,694	2,760,712
玻璃纖維	93,000	92,858	4,661,001	103,000	97,102	5,147,317
容器玻璃	116,600	94,902	914,500	120,000	112,726	1,083,309
食器玻璃	7,000	5,928	141,518	7,000	8,144	196,997
廚器玻璃	4,000	3,035	176,600	3,000	2,976	182,858
合 計	640,600	580,710	8,486,265	673,000	646,642	9,371,192

(六) 最近二年度銷售量值表：

單位：量：公噸
值：千元

品 別	2003 年度				2004 年度			
	內 銷		外 銷		內 銷		外 銷	
	銷售量	銷售值	銷售量	銷售值	銷售量	銷售值	銷售量	銷售值
平板玻璃	335,390	3,549,752	72,856	995,730	378,520	4,362,867	78,808	1,017,586
玻璃纖維	48,712	3,019,289	53,781	3,401,737	47,984	3,671,561	52,562	4,162,017
容器玻璃	85,633	1,095,429	11,719	179,648	91,166	1,245,608	17,487	250,742
食器玻璃	3,847	136,684	1,707	65,959	4,595	155,741	2,872	100,501
廚器玻璃	1,790	171,450	1,522	145,429	1,697	172,224	1,041	104,302
合 計	475,372	7,972,604	141,585	4,788,503	523,962	9,608,001	152,770	5,635,148

三、從業員工：

年 度		2003年度	2004年度	當年度截至 2005年3月31日
員 工 人 數	幹 部	798	812	843
	員 工	2,813	2,946	2,916
	合 計	3,611	3,758	3,759
平 均 年 歲		35	35	35
平 均 服 務 年 資		9.7	9.6	8.1
學 歷 分 布 比 率	博 士	0 %	0 %	0 %
	碩 士	1 %	1 %	1 %
	大 學	13 %	14 %	15 %
	專 科	33 %	30 %	30 %
	高 中	40 %	43 %	43 %
	高 中 以 下	14 %	12 %	11 %

四、環保支出資訊：

- (一)、最近年度及截至年報刊印日止因污染環境所受損失及處分之總額：無
 (二)、未來因應對策及可能之支出：無

五、勞資關係：

- (一)列示公司各項員工福利措施、進修、訓練、退休制度與其實施情形，以及勞資間之協議與各項員工權益維護措施情形。

1. 員工福利措施：

本公司成立職工福利委員會，綜理對全體同仁之福利作業，包含年度旅遊、生日婚喪禮金、三節節金、子女獎學金。工廠另備有宿舍、餐廳、福利社，並提供工作服、安全鞋等，另亦有員工之退休與撫恤制度，對降低員工流動率及安定員工產生良好作用。

2. 進修、訓練：

本公司為員工研習技能或業務需要，選派成績優良有志上進員工赴國外考察、實習、受訓，同時針對各項專業需求，舉辦各種講習、

在職訓練，及與專業訓練機構合作委託訓練，以提升人力素質，強化專業技能。

3. 退休制度：

本公司訂有員工退休辦法，民國六十九年成立職工退休基金管理委員會，每月按已付薪資總額百分之八提撥退休基金。自民國七十六年一月起改依「勞動基準法」之規定，每月按已付薪資總額一定比率提撥退休準備金。自民國八十四年一月一日提撥比例為百分之十五，**九十三年九月一日提撥比例為百分之九·二七**。勞工退休依勞基法規定：工作 15 年以上年滿 55 歲者或工作 25 年以上者得自請退休；同時於員工工作規則中訂定：工作 15 年以上年滿 49 歲或工作 19 年以上，經批准得提前退休之優於勞基法之退休規定。退休金之給予標準為按其服務年資，每滿 1 年給予 2 個月基數，16 年起每滿 1 年給予 1 個月基數。

4. 職災撫恤：

對於員工因執行職務而傷亡或在職死亡者，訂有撫卹辦法。如公司員工：明知危險奮勇救護同仁或工務者；不顧危險盡忠抵抗強暴者；於危險地點或期間工作盡忠職守者，除依職業災害補償規定一次給付工資補償外，根據事實酌給 6 至 24 個月以內工資之特別撫恤金。員工在職死亡者，按其年資一次給予撫恤金。除此之外，另給予 5 個月或 2 個月工資之執行職務傷亡或在職死亡之喪葬補助費。如員工因逾病假期限而致留職停薪，於停薪後繼續患病在 1 年內死亡者，視同在職死亡，並按其規定給予撫卹金。

5. 勞資協議與各項員工權益維護措施：

本公司內之產業公會定期舉辦理事會，公司亦指派相關人員與會，回應會中所提有關建議公司協助或改善之各項事宜。公司內亦設置員工意見箱，隨時接收員工之各項意見表達，並適時給予回覆，以維持良好之勞資關係。

(二)列明最近年度及截至年報刊印日止，因勞資糾紛所遭受之損失，並揭露目前及未來可能發生之估計金額與因應措施。

本公司各項管理制度與規章皆依勞基法等相關法律制定，各級幹部用心協助同仁，不僅在工作上，亦在生活上給與照顧。整體勞資關係氣氛和諧。

六、重要契約：

契約性質	當事人	契約起迄日期	主要內容	限制條款
供應契約	中國石油股份有限公司	自2005年01月01日起至2005年12月31日止	重油、柴油、LPG供應	無
	美商 ITC	自2005年01月01日起至2005年12月31日止	硬硼酸鈣、螢石粉供應	無
	美商 ITC	自2005年01月01日起至2005年12月31日止	高嶺土	無
	挪威商 North Cape Minerals	自2005年01月01日起至2005年12月31日止	霞石粉供應	無
	美商 Ansac純鹼公司	自2005年02月01日起至2006年01月31日止	重質純鹼	無
	台商 金晶矽砂(股)公司	自2005年02月01日起至2006年01月31日止	矽砂供應	無
技術合作契約	荷商伯金頓玻璃公司	自2001年08月01日起至2004年07月31日止	浮式平板玻璃生產技術	授權技術限使用於台灣地區，不得轉讓第三者。
	美國歐文康寧玻璃纖維公司	自1987年06月20日起至2002年02月27日止	長玻璃纖維紗、束生產技術	
	德商 HERMANN HEYE	自2005年02月01日起至2006年01月31日止	輕量高強度超薄容器玻璃生產技術	
	日商 ISHIZUKA Glass	自2003年11月01日起至2006年10月31日止	吹製異形杯及壓製杯之生產技術	
工程契約	無	無	無	無
銷售契約	無	無	無	無
長期借款契約	無	無	無	無
其他契約	無	無	無	無

肆、資金運用計劃執行情形

一、計劃內容：前各次發行或私募有價證券尚未完成或最近三年內已完成且計劃效益尚未顯現者：無

二、執行情形：略

伍、財務概況

一、最近5年度簡明資產負債表及損益表：

1. 簡明資產負債表

單位：新台幣千元

年 度 項 目	最近五年度財務資料					當年度截至 2005年3月31日 財務資料	
	2000年	2001年	2002年	2003年	2004年		
流動資產	10,707,675	7,023,928	7,812,542	9,544,362	12,002,722	-	
基金及長期投資	5,120,473	8,219,456	8,707,308	8,897,624	10,844,488	-	
固定資產	11,117,125	12,432,951	11,843,213	10,987,131	10,503,860	-	
其他資產	311,580	307,471	398,477	476,437	463,367	-	
資產總額	27,256,853	27,983,806	28,761,540	29,905,554	33,814,437	-	
流動負債	分配前	1,976,739	1,952,000	1,877,122	1,998,146	2,942,331	-
	分配後	2,901,229	3,195,548	2,272,487	2,547,862	註2	-
長期負債	1,756,505	1,363,645	1,481,080	1,227,720	1,516,164	-	
其他負債	251,772	180,829	154,665	161,520	158,175	-	
負債總額	分配前	3,985,016	3,496,474	3,512,867	3,387,386	4,616,670	-
	分配後	4,909,506	4,740,022	3,908,232	3,937,102	註2	-
股本	11,100,000	12,000,000	12,000,000	12,840,000	13,867,200	-	
資本公積	192,710	193,432	198,311	196,758	193,432	-	
保留盈餘	分配前	11,498,952	11,851,431	12,376,174	12,946,611	15,172,065	-
	分配後	9,674,462	10,607,883	11,980,809	11,369,695	註2	-
長期股權投資 未實現跌價損失	0	-262,374	0	0	0	-	
累積換算調整數	480,175	704,843	674,188	534,799	-34,930	-	
股東權益總額	分配前	23,271,837	24,487,332	25,248,673	26,518,168	29,197,767	-
	分配後	22,347,347	23,243,784	24,853,307	25,968,452	註2	-

註1、以上各年度會計報告均經會計師查核簽證或核閱。

註2、2004年度尚未召開股東會，故分配後數字從略。

註3、截至2005年3月31日止尚無最近期之財務報表。

2. 簡明損益表

單位：新台幣千元

年 度 項 目	最近五年度財務資料					當年度截至 2005年3月31日 財務資料
	2000年	2001年	2002年	2003年	2004年	
營業收入	13,061,459	10,559,515	12,077,605	12,817,243	15,315,594	-
營業毛利	4,288,653	3,291,928	3,214,606	3,415,229	5,348,394	-
營業損益	2,842,764	1,984,211	1,734,527	1,762,024	3,507,403	-
營業外收入	1,301,250	1,072,378	630,524	985,611	1,384,480	-
營業外支出	1,183,789	553,176	116,760	571,833	281,506	-
稅前損益	2,960,225	2,503,413	2,248,291	2,175,802	4,610,377	-
本期損益	2,240,225	2,177,413	1,768,291	1,805,802	3,820,377	-
每股盈餘(元) 追溯調整後	1.62	1.57	1.28	1.30	2.75	-

註1、以上各年度會計報告均經會計師查核簽證或核閱。

註2、截至2005年3月31日止尚無最近期之財務報表。

3. 最近五年度簽證會計師姓名及查核意見：

年 度	簽證事務所	會計師姓名	查 核 意 見
2000	致遠會計師事務所	陳秋芳 鄧泗堂	無保留意見。
2001	致遠會計師事務所	陳秋芳 鄧泗堂	無保留意見。
2002	致遠會計師事務所	陳秋芳 鄧泗堂	無保留意見。
2003	致遠會計師事務所	鄧泗堂 陳慕賢	無保留意見。
2004	致遠會計師事務所	陳慕賢 蕭翠慧	無保留意見。

二、最近5年度財務分析

項 目	年 度	最近五年度財務分析表					當年度截至 2005年3月31日 財務資料	
		2000年	2001年	2002年	2003年	2004年		
財務結構	負債占資產比率	14.62	12.49	12.21	11.33	13.65	-	
	長期資金占固定資產比率	225.13	207.92	225.70	252.53	292.41	-	
償債能力	流動比率(%)	541.68	359.83	416.20	477.66	407.93	-	
	速動比率(%)	416.42	192.41	256.79	378.31	345.70	-	
	利息保障倍數	248.00	57.23	407.03	369.03	542.06	-	
經營能力	應收帳款週轉率(次)	6.05	5.28	6.82	6.41	7.21	-	
	平均收現日數	60	69	54	57	50.62	-	
	存貨週轉率(次)	3.76	2.81	3.16	4.23	5.97	-	
	應付帳款週轉率(次)	20.07	16.23	20.47	24.96	24.78	-	
	平均銷貨日數	97	130	116	86	61.14	-	
	固定資產週轉率(次)	1.14	0.90	1.00	1.12	1.43	-	
	總資產週轉率(次)	0.48	0.38	0.43	0.44	0.48	-	
獲利能力	資產報酬率(%)	8.33	8.00	6.25	6.17	12.01	-	
	股東權益報酬率(%)	9.83	9.12	7.11	6.98	13.71	-	
	佔實收資本 比率(%)	營業利益	25.61	16.54	14.45	13.72	25.29	-
		稅前純益	26.67	20.86	18.74	16.95	33.25	-
	純益率(%)	17.15	20.62	14.64	14.09	24.94	-	
	每股盈餘(追溯調整後)元	1.62	1.57	1.28	1.30	2.75	-	
現金流量	現金流量比率(%)	187.99	146.87	143.65	154.18	-1.67	-	
	現金流量允當比率(%)	119.42	105.40	97.70	141.98	127.04	-	
	現金再投資比率(%)	5.98	4.83	3.48	6.07	-1.15	-	
槓桿度	營運槓桿度	1.52	1.70	1.76	1.68	1.36	-	
	財務槓桿度	1.00	1.02	1.00	1.00	1.00	-	

註1、截至2005年3月31日止尚無最近期之財務報表。

註：計算公式如下：

1. 財務結構

(1) 負債占資產比率=負債總額/資產總額

(2) 長期資金占固定資產比率=(股東權益+長期負債)/固定資產淨額

2. 償債能力

(1) 流動比率=流動資產/流動負債

(2) 速動比率=(流動資產-存貨-預付費用)/流動負債

(3) 利息保障倍數=所得稅及利息費用前純益/本期利息支出

3. 經營能力

(1) 應收款項(包括應收帳款與因營業而產生之應收票據)週轉率=銷貨淨額/
各期平均應收款項(包括應收帳款與因營業而產生之應收票據)餘額(毛額)

(2) 平均收現日數=365/應收款項週轉率

(3) 存貨週轉率=銷貨成本/平均存貨額(毛額)

(4) 應付款項(包括應付帳款與因營業而產生之應付票據)週轉率=銷貨成本/
各期平均應付款項(包括應付帳款與因營業而產生之應付票據)餘額

(5) 平均售貨日數=365/存貨週轉率

(6) 固定資產週轉率=銷貨淨額/平均固定資產淨額

(7) 總資產週轉率=銷貨淨額/平均資產總額

4. 獲利能力

(1) 資產報酬率=[稅後損益+利息費用*(1-稅率)]/平均資產總額

(2) 股東權益報酬率=稅後損益/平均股東權益淨額

(3) 純益率=稅後損益/銷貨淨額

(4) 每股盈餘=(稅後淨利-特別股股利)/加權平均已發行股數

5. 現金流量

(1) 現金流量比率=營業活動淨現金流量/流動負債

(2) 淨現金流量允當比率=最近五年度營業活動現金流量/最近五年度(資本支出
+存貨增加額+現金股利)

(3) 現金再投資比率=(營業活動淨現金流量-現金股利)/(固定資產毛額+長期投資
+其他資產+營運資金)

6. 槓桿度

(1) 營運槓桿度=(營業收入淨額-變動營業成本及費用)/營業利益

(2) 財務槓桿度=營業利益/(營業利益-利息費用)

三、監察人審查報告書

查本公司董事會編造之2004年度營業報告書及損益表、資產負債表、股東權益變動表、現金流量表、盈餘分配表等財務報表，經董事會委託致遠會計師事務所陳慕賢、蕭翠慧兩位會計師共同出具之查核報告書，經本監察人等審查，認為符合公司法等相關法令。爰依公司法第219條規定，報請 鑒察。

此 上

台灣玻璃工業公司 2005 年股東常會

監察人 林 瀚 東



台嘉投資公司代表人：
謝 林 曼 麗



2005 年 4 月 15 日

四、最近年度財務報表

1802

台灣玻璃工業股份有限公司

財務報告

民國九十三年度及九十二年

公司地址：台北市南京東路三段 261 號 11 樓
公司電話：(02)2713-0333

台灣玻璃工業股份有限公司
會計師查核報告

台灣玻璃工業股份有限公司民國九十三年十二月三十一日及九十二年十二月三十一日之資產負債表，暨民國九十三年一月一日至十二月三十一日及九十二年一月一日至十二月三十一日之損益表、股東權益變動表及現金流量表，業經本會計師查核竣事。上開財務報表之編製係管理階層之責任，本會計師之責任則為根據查核結果對上開財務報表表示意見。

本會計師係依照會計師查核簽證財務報表規則暨一般公認審計準則規劃並執行查核工作，以合理確信財務報表有無重大不實表達。此項查核工作包括以抽查方式獲取財務報表所列金額及所揭露事項之查核證據、評估管理階層編製財務報表所採用之會計原則及所作之重大會計估計，暨評估財務報表整體之表達。本會計師相信此項查核工作可對所表示之意見提供合理之依據。

依本會計師之意見，第一段所述財務報表在所有重大方面係依照證券發行人財務報告編製準則及一般公認會計原則編製，足以允當表達台灣玻璃工業股份有限公司民國九十三年十二月三十一日及九十二年十二月三十一日之財務狀況，暨民國九十三年一月一日至十二月三十一日及九十二年一月一日至十二月三十一日之營業結果及現金流量。

又台灣玻璃工業股份有限公司已編製民國九十三年度及九十二年度之合併報表，並經本會計師出具無保留意見之查核報告在案，備供參考。

此 致

台灣玻璃工業股份有限公司 公鑒

致遠會計師事務所
證期會核准辦理公開發行公司財務報告
查核簽證文號：(88)台財證(六)第 112401 號
(90)台財證(六)第 100690 號

會計師：陳慕賢

蕭翠慧

中華民國九十四年三月十一日

台灣玻璃工業股份有限公司
資產負債表
民國九十三年十二月三十一日
及民國九十二年十二月三十一日

單位：新台幣仟元

資 產			九十二年十二月三十一日		九十二年十二月三十一日		負債及股東權益			九十二年十二月三十一日		九十二年十二月三十一日	
代碼	會計科目	附註	金 額	%	金 額	%	代碼	會計科目	附註	金 額	%	金 額	%
	流動資產							流動負債					
1100	現金及約當現金	二及四.1	\$1,909,912	5.65	\$4,759,376	15.92	2140	應付帳款		\$444,962	1.32	\$358,026	1.19
1110	短期投資	二及四.2	5,300,621	15.68	-	-	2144	暫估應付帳款	五	611,842	1.81	420,223	1.41
1120	應收票據(減備抵呆帳後淨額)	二及四.3	365,872	1.08	377,082	1.26	2160	應付所得稅	二及四.15	577,719	1.71	194,004	0.65
1140	應收帳款(減備抵呆帳後淨額)	二及四.3	1,733,136	5.13	1,668,605	5.58	2210	其他應付款		743,064	2.20	411,970	1.38
1150	應收帳款-關係人(減備抵呆帳後淨額)	二、四.3及五	43,736	0.13	60,762	0.20	2216	應付股利	四.11	29,516	0.09	27,188	0.09
1160	其他應收款		44,574	0.13	30,164	0.10	2260	預收款項		448,674	1.32	458,206	1.53
1180	其他應收款-關係人	五	633,844	1.87	575,692	1.93	2281	暫收款		86,554	0.25	128,529	0.43
1210	存貨(減備抵跌價損失後淨額)	二及四.4	1,594,867	4.72	1,746,491	5.84	21XX	流動負債合計		2,942,331	8.70	1,998,146	6.68
1260	預付款項		236,273	0.70	238,625	0.80		各項準備					
1280	其他流動資產	二及四.15	139,887	0.41	87,565	0.29	2510	土地增值稅準備	二	236,222	0.70	236,222	0.79
11XX	流動資產合計		12,002,722	35.50	9,544,362	31.92	2550	窯爐冷修準備	二	1,279,942	3.78	991,498	3.32
	基金及長期投資						25XX	各項準備合計		1,516,164	4.48	1,227,720	4.11
	長期股權投資							其他負債					
142101	採權益法之長期投資	二及四.5	8,410,048	24.87	6,454,669	21.58	2820	存入保證金		38,423	0.11	40,177	0.13
142102	採成本法之長期投資	二及四.6	1,999,082	5.91	1,977,960	6.62	2881	遞延貨項-聯屬公司間利益		119,752	0.36	121,343	0.41
1421	長期股權投資合計		10,409,130	30.78	8,432,629	28.20	28XX	其他負債合計		158,175	0.47	161,520	0.54
1422	長期債券投資	二及四.7	435,358	1.29	464,995	1.55							
1420	基金及長期投資合計		10,844,488	32.07	8,897,624	29.75	2XXX	負債總計		4,616,670	13.65	3,387,386	11.33
	固定資產	二及四.8						承諾及或有事項	七				
1501	土地		1,922,929	5.69	1,922,929	6.43		股東權益					
1521	房屋設備		4,702,969	13.91	4,103,876	13.72		股本					
1531	機器設備		20,145,264	59.58	18,020,286	60.26	3110	普通股股本	四.11	13,867,200	41.01	12,840,000	42.94
1551	運輸設備		341,390	1.01	307,703	1.03	32XX	資本公積	四.12				
1561	生財設備		14,278	0.04	14,278	0.04	3211	普通股股票溢價		25,000	0.07	25,000	0.08
1681	其他設備		541,133	1.60	525,486	1.76	3230	資產重估增值準備		65,266	0.19	65,266	0.22
1691	折耗性資產		11,595	0.03	11,595	0.04	3260	長期投資		-	-	3,326	0.01
	成本合計		27,679,558	81.86	24,906,153	83.28	3280	其他		103,166	0.31	103,166	0.34
1508	土地-重估增值		435,857	1.29	435,857	1.46		資本公積合計		193,432	0.57	196,758	0.65
1528	房屋-重估增值		182,481	0.54	182,481	0.61	33XX	保留盈餘					
1548	機器設備-重估增值		57,207	0.17	57,207	0.19	3310	法定盈餘公積	四.13	3,292,940	9.74	3,112,359	10.41
15XX	成本及重估增值合計		28,355,103	83.86	25,581,698	85.54	3320	特別盈餘公積	四.14	7,020,044	20.76	7,020,044	23.47
15X9	減：累計折舊		(17,971,802)	(53.15)	(16,929,778)	(56.61)	3350	未分配盈餘	四.14及四.15	4,859,081	14.37	2,814,208	9.41
1671	未完工程		110,103	0.32	2,333,398	7.80	33XX	保留盈餘合計		15,172,065	44.87	12,946,611	43.29
1672	預付設備款		10,456	0.03	1,813	0.01	3420	股東權益其他項目	二及四.5	(34,930)	(0.10)	534,799	1.79
15XX	固定資產淨額		10,503,860	31.06	10,987,131	36.74	3XXX	累積換算調整數					
17XX	無形資產							股東權益總計		29,197,767	86.35	26,518,168	88.67
1700	遞延退休金成本		245,036	0.72	305,423	1.02		負債及股東權益總計		\$33,814,437	100.00	\$29,905,554	100.00
	其他資產												
1820	存出保證金		21,837	0.06	32,701	0.11							
1838	遞延費用	二	23,440	0.07	22,809	0.08							
1848	催收款項(減備抵呆帳後淨額)	二	-	-	-	-							
1860	遞延所得稅資產-非流動	二及四.15	27,430	0.08	115,015	0.38							
1888	其他資產-其他	二、四.9及四.10	145,624	0.44	489	-							
18XX	其他資產合計		218,331	0.65	171,014	0.57							
	資 產 總 計		\$33,814,437	100.00	\$29,905,554	100.00							

(請參閱財務報表附註)

負責人：林 玉 嘉

經理人：林 伯 豐

主辦會計：陳 保 平

台灣玻璃工業股份有限公司

損益表

民國九十三年一月一日至十二月三十一日
及民國九十二年一月一日至十二月三十一日

單位：新台幣仟元
(每股盈餘除外)

代碼	項 目	附 註	九十三年度		九十二年度	
			金額	%	金額	%
4000	營業收入					
4110	銷貨收入	二及五	\$15,250,549	99.58	\$12,778,508	99.70
4170	減：銷貨退回及折讓		(7,400)	(0.05)	(17,401)	(0.14)
4100	銷貨淨額		15,243,149	99.53	12,761,107	99.56
4880	其他營業收入	五	72,445	0.47	56,136	0.44
	營業收入合計		15,315,594	100.00	12,817,243	100.00
5000	營業成本	四.17				
5110	銷貨成本		9,947,921	64.95	9,395,539	73.30
5880	其他營業成本	五	41,607	0.27	31,335	0.24
	營業成本合計		9,989,528	65.22	9,426,874	73.54
5910	營業毛利		5,326,066	34.78	3,390,369	26.46
5930	加：聯屬公司間已實現利益		22,328	0.14	24,860	0.19
	已實現營業毛利		5,348,394	34.92	3,415,229	26.65
6000	營業費用	四.17				
6100	推銷費用		1,658,029	10.82	1,487,605	11.61
6200	管理及總務費用		143,581	0.94	127,291	0.99
6300	研發費用		39,381	0.26	38,309	0.30
	營業費用合計		1,840,991	12.02	1,653,205	12.90
6900	營業利益		3,507,403	22.90	1,762,024	13.75
7100	營業外收入及利益					
7110	利息收入		77,308	0.50	60,146	0.47
7121	採權益法認列之投資收益	二及四.5	902,636	5.89	279,505	2.18
7122	股利收入		122,424	0.80	81,220	0.63
7130	處分固定資產利益	二	8,487	0.06	4,660	0.04
7140	處分投資利益	四.6	22,661	0.15	391,447	3.05
7210	租金收入	五	97,822	0.64	102,337	0.80
7260	存貨跌價回升利益		25,008	0.16	-	-
7480	什項收入	五	128,134	0.84	66,296	0.52
	營業外收入及利益合計		1,384,480	9.04	985,611	7.69
7500	營業外費用及損失					
7510	利息費用		8,521	0.06	5,912	0.05
7521	採權益法認列之投資損失	二及四.5	-	-	46,302	0.36
7522	其他投資損失	二	2,276	0.01	325,991	2.54
7530	處分固定資產損失	二	13	-	-	-
7540	處分投資損失		-	-	82,893	0.65
7560	兌換損失(淨額)		211,614	1.38	45,192	0.35
7880	什項支出		59,082	0.39	65,543	0.51
	營業外費用及損失合計		281,506	1.84	571,833	4.46
7900	繼續營業部門稅前淨利		4,610,377	30.10	2,175,802	16.98
8110	所得稅費用	二及四.15	(790,000)	(5.16)	(370,000)	(2.89)
8900	本期淨利		\$3,820,377	24.94	\$1,805,802	14.09
9900	普通股每股盈餘(單位：新台幣元)	四.16				
9910	本期稅前淨利		\$3.32		\$1.57	
9950	本期稅後淨利		\$2.75		\$1.30	

(請參閱財務報表附註)

負責人：林 玉 嘉

經理人：林 伯 豐

主辦會計：陳 保 平

台灣玻璃工業股份有限公司

股東權益變動表

民國九十三年一月一日至十二月三十一日
及民國九十二年一月一日至十二月三十一日

單位：新台幣仟元

項 目	股 本	資本公積	保留盈餘			累 積 換算調整數	合 計
			法定盈餘公積	特別盈餘公積	未分配盈餘		
九十二年一月一日餘額	\$12,000,000	\$198,311	\$2,935,530	\$7,020,044	\$2,420,600	\$674,188	\$25,248,673
九十一年度盈餘分配：							
提列法定盈餘公積			176,829		(176,829)		-
董監事酬勞					(17,683)		(17,683)
員工紅利					(17,682)		(17,682)
現金股利					(360,000)		(360,000)
股票股利	840,000				(840,000)		-
九十二年度淨利					1,805,802		1,805,802
逾時未領股息轉列其他收入		(3,189)					(3,189)
未按原持股比例認購被投資公司新增股份之影響數		1,636					1,636
換算調整數						(139,389)	(139,389)
九十二年十二月三十一日餘額	12,840,000	196,758	3,112,359	7,020,044	2,814,208	534,799	26,518,168
九十二年度盈餘分配：							
提列法定盈餘公積			180,581		(180,581)		-
董監事酬勞					(18,058)		(18,058)
員工紅利					(18,058)		(18,058)
現金股利					(513,600)		(513,600)
股票股利	1,027,200				(1,027,200)		-
九十三年度淨利					3,820,377		3,820,377
未按原持股比例認購被投資公司新增股份之影響數		(3,326)			(18,007)		(21,333)
換算調整數						(569,729)	(569,729)
九十三年十二月三十一日餘額	\$13,867,200	\$193,432	\$3,292,940	\$7,020,044	\$4,859,081	\$(34,930)	\$29,197,767

(請參閱財務報表附註)

負責人：林 玉 嘉

經理人：林 伯 豐

主辦會計：陳 保 平

台灣玻璃工業股份有限公司
現金流量表
民國九十三年一月一日至十二月三十一日
及民國九十二年一月一日至十二月三十一日

單位：新台幣仟元

項 目	九十三年度	九十二年度	項 目	九十三年度	九十二年度
營業活動之現金流量			投資活動之現金流量		
本期淨利	\$3,820,377	\$1,805,802	增置固定資產	(672,097)	(214,891)
加(減)：調整項目			處分固定資產價款	60,705	45,294
折舊及耗竭	1,123,874	1,061,867	購買長期投資	(1,753,177)	(966,139)
各項攤提	5,569	6,016	處分長期投資價款	108,635	844,086
長期債券投資攤銷數	(1,419)	(5,068)	遞延費用(增加)	(6,200)	(1,067)
長期債券投資跌價損失	-	325,991	存出保證金減少(增加)	10,864	(28,833)
長期投資未實現兌換損失	31,056	14,818	投資活動之淨現金流(出)	(2,251,270)	(321,550)
窯爐冷修準備提列數	358,688	181,625			
遞延貸項攤銷數	(40,392)	(27,540)			
處分固定資產(利益)	(708)	(36,188)	融資活動之現金流量		
長期投資已實現跌價損失	2,276	-	存入保證金(減少)增加	(1,754)	187
處分長期投資(利益)	(22,661)	(391,447)	支付董監事酬勞	(18,058)	(17,683)
處分長期投資損失	-	82,893	支付員工紅利	(18,058)	(17,682)
採權益法認列之投資(收益)	(902,636)	(279,505)	支付現金股利	(511,272)	(356,284)
採權益法認列之投資損失	-	46,302	融資活動之淨現金流(出)	(549,142)	(391,462)
窯爐冷修準備沖銷數	(70,244)	(434,985)			
短期投資(增加)	(5,300,621)	-	本期現金及約當現金(減少)增加數	(2,849,464)	2,367,086
應收票據淨額減少	11,210	74,746	期初現金及約當現金餘額	4,759,376	2,392,290
應收帳款淨額(增加)	(64,531)	(304,822)	期末現金及約當現金餘額	\$1,909,912	\$4,759,376
應收帳款—關係人淨額減少	17,026	15,743			
其他應收款(增加)減少	(14,410)	11,008	現金流量資訊之補充揭露：		
其他應收款—關係人(增加)	(58,152)	(123,010)	本期支付利息(不含資本化利息)	\$8,521	\$5,912
存貨淨額減少	151,624	948,543	本期支付所得稅	\$372,172	\$369,546
預付款項減少	2,352	58,596			
其他流動資產減少(增加)	1,150	(1,507)	部分影響現金流量之融資活動：		
遞延所得稅費用	34,113	13,282	宣告分配現金股利	513,600	360,000
淨退休金影響數	(84,748)	(111,389)	加：期初應付數	27,188	23,472
應付帳款增加(減少)	86,936	(36,663)	減：期末應付數	(29,516)	(27,188)
暫估應付帳款增加	191,619	24,817	本期實際支付數	\$511,272	\$356,284
應付所得稅增加(減少)	383,715	(12,828)			
其他應付款增加	331,094	3,902			
預收款項(減少)增加	(9,532)	169,054			
暫收款(減少)	(41,975)	(30,974)			
逾期未領股息轉列其他收入	-	(3,189)			
遞延貸項增加	10,298	34,208			
營業活動之淨現金流(出)入	(49,052)	3,080,098			

(請參閱財務報表附註)

負責人：林 玉 嘉

經理人：林 伯 豐

主辦會計：陳 保 平

台灣玻璃工業股份有限公司
財務報表附註
民國九十三年十二月三十一日
及民國九十二年十二月三十一日
(金額除另予註明外，均以新台幣仟元為單位)

一、公司沿革

本公司於民國 53 年 9 月 5 日成立，並於次年興建香山廠，56 年正式投產，61 年時台玻大樓落成，且於該年正式股票上市。截至民國 93 年 12 月 31 日止實收資本額為 13,867,200 仟元，主要營業項目為各種玻璃之製造、加工及銷售業務。

本公司於民國 93 年及 92 年 12 月 31 日之員工人數分別為 3,758 人及 3,611 人。

二、重要會計政策之彙總說明

本財務報表係依照證券發行人財務報告編製準則及一般公認會計原則編製。

1. 外幣交易

本公司之交易事項係以新台幣為記帳單位。以外幣為準之交易事項係按交易發生時之匯率折算新台幣金額入帳。至於資產負債表日未收取或未償付之外幣債權或債務因匯率變動所發生之兌換損失或利益，則依財務會計準則公報第十四號「外幣換算之會計處理準則」之規定，按其性質分別列為當期損益或股東權益之調整項目。

2. 約當現金

包括投資日起三個月內到期或清償之短期投資及債權憑證，按成本法評價，成本之計算係採個別辨認法，短期票券之利息收入則按分離課稅後淨額列帳。

3. 短期投資

包括上市公司股票、信託基金、國外基金及債券及原始投資日起算三個月以後到期之商業本票及建設公債等；短期票券及建設公債按取得成本入帳，成本之計算採個別辨認法。上市公司股票、信託基金與國外基金及債券於買入時以成本入帳，期末則按成本與市價孰低法評價，成本之計算上市股票及信託基金採用加權平均法，國外基金及債券則採個別辨認法。取得股票股利時，則按一般公認會計原則之規定，僅註記所增加之股數，不作收益處理。

台灣玻璃工業股份有限公司財務報表附註(續)
(金額除另予註明外，均以新台幣仟元為單位)

4. 備抵呆帳

係就應收款項估計可能發生損失之金額提列。

5. 存 貨

各項存貨之評價，係採成本與市價孰低法，成本之計算則採加權平均法；至於市價之取決，原料、物料及在製品部份指重置成本，製成品部份則指淨變現價值。呆滯品按淨變現價值評價，並提列足夠之存貨跌價損失準備。成本市價孰低法之評價係採分類比較法。

6. 長期投資

長期股權投資

- (1) 凡持有表決權比例達百分之二十以上或具有重大影響力之長期股權投資，按權益法評價，並將帳列投資成本與股權淨值間之差額分二十年按季平均攤提；至於持有表決權比例未達百分之二十者，分別採用成本法或成本與市價孰低法評價。
- (2) 長期股權投資出售或移轉時，成本係按加權平均法計算。取得股票股利時，僅註記增加之股數，重新計算每股成本。股票出售時按加權平均法計算成本及出售損益。
- (3) 本公司與採權益法評價之被投資公司間交易所產生之損益，於本年度尚未實現者，應加以消除；交易損益如屬折舊、折耗或攤銷性質之資產所產生者，依其效益年限分年承認；其餘之資產所產生者，俟實現年度始行認列。
- (4) 本公司列入合併報表之子公司為台灣玻璃中國控股公司一家，其餘未列入合併報表之子公司為台灣玻璃美國銷售公司，未列入之理由為個別子公司之總資產及營業收入均未達母公司各該項金額百分之十，且未列入合併報表之子公司合計總資產及營業收入均未達母公司各該項金額百分之三十。

長期債券投資

長期債券投資係以成本為入帳基礎，相關之折、溢價則以直線法按月平均攤銷。

台灣玻璃工業股份有限公司財務報表附註(續)
(金額除另予註明外，均以新台幣仟元為單位)

7. 固定資產及非營業用資產

- (1) 本公司之土地曾分別於六十一年十月、六十九年九月及七十年七月按當時公告現值調整帳面價值，並已依法計提土地增值稅準備，列於各項準備項下。
- (2) 本公司之房屋設備及機器設備，分別以六十二年底、六十三年底、六十九年底為基準日，依資產重估價辦法辦理重估價。
- (3) 固定資產(包括非營業用資產)均於購建時以成本入帳，重大改良及更新，作為資本支出，列入固定資產；修理及維護支出，則列作當年度費用。為購建及擴建工程及設備之預付款項，於發生貸款至財產達到可供使用狀態前之利息支出予以資本化。
- (4) 本公司固定資產之折舊除七十九年度起新增之桃園廠TT-1至TT-5及八十七年度起新增之鹿港廠TL-1至TL-4玻璃纖維窯製造設備採用平均法外，其餘均採定率遞減法，並依所得稅法規定之耐用年數計算。

主要資產耐用年數如下：

<u>項 目</u>	<u>耐用年限</u>
房屋設備	5-55
機器設備	4-14
運輸設備	5-10
生財及其他設備	3-14

- (5) 砂區耗竭係採生產數量法，按每月矽砂實際採掘數量耗竭。
- (6) 處分固定資產盈益原係遵照證期會之規定，列為當年度之營業外收入，並將其稅後淨額於當年度轉入資本公積，惟自民國九十年一月一日起，處分固定資產盈益不再轉入資本公積。
- (7) 固定資產耐用年限屆滿而繼續使用者，已重新評估其尚可使用年限，並就殘值繼續提列折舊。

8. 遞延費用

係未攤提之電力線路補助費及技術費等，均按稅法規定之年限或合作期限內平均攤提。

台灣玻璃工業股份有限公司財務報表附註(續)
(金額除另予註明外，均以新台幣仟元為單位)

9. 窯爐冷修準備

根據以往經驗，玻璃業之窯爐大約每五至九年須冷修一次，本公司每年均依照行業特性，將估計之冷修費用於實際發生前預先提列。此項預先提列之方式業經證期會核准在案，並一致應用。

10. 員工退休金

- (1) 本公司訂有員工退休辦法，民國六十九年成立職工退休基金管理委員會，民國七十五年度以前係每月按已付薪資總額百分之八提撥退休基金。此項退休基金係委託金融機構保管、運用及分配，與本公司完全分離，故未包含於財務報表之中。自民國七十六年一月起改依「勞動基準法」之規定，每月按已付薪資總額一定比率提撥退休準備金，撥交勞工退休準備金監督委員會專戶儲存及支用，由於此項退休準備金與本公司完全分離，故未包含於財務報表中。本公司退休金提撥比率係配合將來給付需要，原提撥率為百分之十五，惟自九十三年九月起降為 9.27%。
- (2) 本公司依照財務會計準則公報第十八號「退休金會計處理準則」之規定，以八十四年十二月三十一日為衡量日完成精算，將未認列之過渡性淨給付義務於當年度一次估列為退休金成本，並自民國八十五年一月一日起認列淨退休金成本。

11. 所得稅

本公司所得稅之會計處理係依財務會計準則公報第二十二號「所得稅之會計處理準則」之規定作跨期間與同期間之所得稅分攤。將應課稅暫時性差異所產生之所得稅影響數列為遞延所得稅負債，與將可減除暫時性差異，虧損扣抵及所得稅抵減所產生之所得稅影響數認列為遞延所得稅資產，再評估其遞延所得稅資產之可實現性，估列其備抵評價金額。

以前年度所得稅之調整列為調整年度所得稅加減項，未分配盈餘加徵百分之十之稅額亦列為當期所得稅費用。

因購置設備或技術、研究發展、人才培訓及股權投資等所產生之所得稅抵減，按當期認列法處理。

台灣玻璃工業股份有限公司財務報表附註(續)
(金額除另予註明外，均以新台幣仟元為單位)

12. 收入認列方法

本公司收入認列之會計處理，係依照財務會計準則公報第三十二號「收入認列之會計處理準則」之規定辦理。

13. 外幣選擇權

本公司以交易為目的出售外幣選擇權交易，收取之權利金列為負債，俟到期時方轉列營業外收入；另因履約而產生之損失或利益以兌換損益入帳。

14. 遠期外匯合約

遠期外匯合約係以交易為目的買賣外幣，本公司於交易發生時僅作備忘記錄。

三、會計變動之理由及其影響

無此事項。

四、重要會計科目之說明

1. 現金及約當現金

(1) 現金及約當現金包括：

	93.12.31	92.12.31
週轉金	\$140	\$140
支票及活期存款	262,391	841,697
定期存款	1,477,381	2,391,877
約當現金	170,000	1,525,662
合計	<u>\$1,909,912</u>	<u>\$4,759,376</u>

(2) 上項定期存款，民國 93 年及 92 年 12 月 31 日之利率分別為 2.28% 及 1.08%。

(3) 上項約當現金係指國內商業本票，民國 93 年及 92 年 12 月 31 日之利率區間分別為 1.15% 及 0.75% 至 0.8%。

(4) 上列現金及約當現金均無提供質押或擔保之情事。

台灣玻璃工業股份有限公司財務報表附註(續)
(金額除另予註明外，均以新台幣仟元為單位)

2. 短期投資

	93.12.31	92.12.31
附賣回債券投資	\$5,300,621	\$-

民國 93 年 12 月 31 日附賣回債券投資係自投資日起三個月以上至一年以內到期，收益率為 0.85%~1.25%。

3. 應收款項淨額

	93.12.31	92.12.31
應收票據	\$370,158	\$380,891
減：備抵呆帳	(4,286)	(3,809)
小計	365,872	377,082
應收帳款	1,838,606	1,719,069
減：備抵呆帳	(105,470)	(50,464)
小計	1,733,136	1,668,605
應收帳款—關係人	44,186	61,698
減：備抵呆帳	(450)	(936)
小計	43,736	60,762
淨額	\$2,142,744	\$2,106,449

4. 存貨

(1) 存貨包括：

	93.12.31	92.12.31
原料	\$495,984	\$454,754
物料	210,670	191,821
在製品	89,476	254,072
製成品	962,532	1,034,646
合計	1,758,662	1,935,293
減：備抵存貨跌價損失	(163,795)	(188,802)
淨額	\$1,594,867	\$1,746,491

(2) 上列存貨並無提供質押或擔保之情事。

(3) 截至民國 93 年及 92 年 12 月 31 日止，本公司存貨均無投保。

台灣玻璃工業股份有限公司財務報表附註(續)
(金額除另予註明外，均以新台幣仟元為單位)

5. 採權益法評價之長期股權投資

(1) 採權益法評價之長期股權投資包括：

被投資公司	股 數	金 額	持股比率 (%)
<u>93.12.31</u>			
台灣玻璃美國銷售公司	4,612 股	\$213,040	100.00
台灣玻璃中國控股公司(註 2)	218,775,000 股	8,041,329	95.74
台灣汽車玻璃公司	14,400,000 股	155,679	48.00
合 計		<u>\$8,410,048</u>	

被投資公司	股 數	金 額	持股比率 (%)
<u>92.12.31</u>			
台灣玻璃美國銷售公司	4,612 股	\$219,136	100.00
台灣玻璃中國控股公司(註 2)	169,825,000 股	6,108,971	97.29
台灣汽車玻璃公司(註 1)	14,400,000 股	126,562	48.00
合 計		<u>\$6,454,669</u>	

註 1：本公司於 92 年 5 月以每股 6.53 元出售台灣汽車玻璃公司 896,000 股予台龍投資股份有限公司，售價計 5,834 仟元，成本為 6,093 仟元產生處分損失 259 仟元。

註 2：① 本公司於 93 年度對台灣玻璃中國控股公司現金增資 USD48,950 仟元，折合新台幣共計 1,643,805 仟元，增資後持股比例降為 95.74%，且因未按原持股比例增資，而認列資本公積減少 3,326 仟元及保留盈餘減少 18,007 仟元。

② 本公司於 92 年度對台灣玻璃中國控股公司現金增資 USD27,550 仟元，折合新台幣共計 944,641 仟元，增資後持股比例增為 97.29%，且因未按原持股比例增資，而認列資本公積增加 1,636 仟元。

上列長期股權投資均無提供擔保或質押情形。

台灣玻璃工業股份有限公司財務報表附註(續)
(金額除另予註明外，均以新台幣仟元為單位)

- (2) 本公司對採權益法評價之被投資公司，依各該被投資公司經會計師查核簽證之同期財務報表，按持股比例認列截至93年及92年度止之投資損益及換算調整數如下：

	93年度		92年度	
	投資(損)益	換算調整數	投資(損)益	換算調整數
台灣玻璃美國銷售公司	\$8,955	\$(15,051)	\$(46,302)	\$(5,470)
台灣玻璃中國控股公司	864,564	(554,678)	229,289	(133,919)
台灣汽車玻璃股份有限公司	29,117	-	50,216	-
合 計	\$902,636	\$(569,729)	\$233,203	\$(139,389)

6. 採成本法評價之長期股權投資

- (1) 採成本法評價之長期股權投資包括：

被投資公司	股 數	金 額	持股比率(%)
<u>93.12.31</u>			
台灣機械(股)公司	206,746 股	\$2,276	0.03
啟業化工(股)公司	659,000 股	5,106	3.30
亞洲水泥(股)公司	1,863,492 股	18,436	0.09
台灣塑膠工業(股)公司	25,588,358 股	764,278	0.50
南亞塑膠工業(股)公司	1,749,527 股	47,196	0.03
中國鋼鐵(股)公司	25,239,967 股	402,493	0.25
台灣化學纖維(股)公司	42 股	-	-
彰化商業銀行	6,667,480 股	105,519	0.13
第一金控(股)公司	280 股	6	-
華南金控(股)公司	12,474,626 股	242,738	0.22
開發金控(股)公司	19,548,064 股	372,841	0.17
富邦基金	6,475,000 單位	40,469	-
合 計		2,001,358	
備抵長期股權投資跌價損失		(2,276)	
淨 額		<u>\$1,999,082</u>	

台灣玻璃工業股份有限公司財務報表附註(續)
(金額除另予註明外，均以新台幣仟元為單位)

被投資公司	股 數	金 額	持股比率(%)
<u>92.12.31</u>			
台灣機械(股)公司	206,476 股	\$2,276	0.03
啟業化工(股)公司	659,000 股	5,106	3.30
亞洲水泥(股)公司	1,749,758 股	18,436	0.08
台灣塑膠工業(股)公司	24,139,961 股	764,278	0.50
南亞塑膠工業(股)公司	1,650,498 股	47,196	0.025
中國鋼鐵(股)公司	24,386,442 股	402,493	0.26
台灣化學纖維(股)公司	39 股	-	-
彰化商業銀行	6,667,480 股	105,519	0.13
第一金控(股)公司	4,361,280 股	85,980	0.11
華南金控(股)公司	6,875,955 股	133,366	0.15
開發金控(股)公司	19,548,064 股	372,841	0.17
富邦基金	6,475,000 單位	40,469	-
合 計		<u>\$1,977,960</u>	

(2) 本公司於92年將台灣化學纖維(股)公司13,920,000股，於公開市場出售，售價計704,213仟元，處分利益為390,867仟元。

(3) 本公司於92年將彰化商業銀行2,188,000股，於公開市場出售，售價計36,397仟元，處分利益為580仟元。

(4) 本公司於92年參與彰化商業銀行現金增資1,535,530股，計21,497仟元。

(5) 本公司於93年將第一金控4,361,000股，於公開市場出售，售價計108,635仟元，處分利益為22,661仟元。

7. 長期債券投資

長期債券及基金投資包括：

93.12.31

往來銀行	面 額	到期日	利率%	帳面價值
JP Morgan	USD17,000 仟元	96.1.15-116.9.19	2.56-9.88	\$522,277
CITI BANK	USD4,800 仟元	96.8.3	7.88	151,968
小 計	<u>USD21,800 仟元</u>			674,245
Morgan Stanley				
Asian Equity Fund	191,322 單位			87,104
合 計				761,349
減：備抵長期債券投資跌價損失				(325,991)
淨 額				<u>\$435,358</u>

台灣玻璃工業股份有限公司財務報表附註(續)
(金額除另予註明外，均以新台幣仟元為單位)

92.12.31

往來銀行	面 額	到期日	利率%	帳面價值
JP Morgan	USD17,000 仟元	96.1.15-116.9.19	2.56-9.88	\$534,849
CITI BANK	USD4,800 仟元	96.8.3	7.88	162,816
小 計	<u>USD21,800 仟元</u>			697,665
Morgan Stanley				
Asian Equity Fund	191,322 單位	-	-	93,321
合 計				790,986
減：備抵長期債券投資跌價損失				(325,991)
淨 額				<u>\$464,995</u>

上項長期債券投資中屬阿根廷政府公債計 USD10,000 仟元，由於阿根廷發生財政危機，自 91 年度起利息未支付，為穩健計本公司已先針對到期應收利息未收者提列 100% 呆帳。另本金部份亦認列 325,991 仟元之永久性跌價損失。

8. 固定資產

(1) 固定資產包括：

93.12.31

項 目	成 本	重估增值	累積折舊 及耗竭	帳面價值
土 地	\$1,922,929	\$435,857	\$-	\$2,358,786
房屋設備	4,702,969	182,481	2,892,878	1,992,572
機器設備	20,145,264	57,207	14,256,384	5,946,087
運輸設備	341,390	-	293,881	47,509
生財設備	14,278	-	14,261	17
其他設備	541,133	-	509,146	31,987
砂 區	11,595	-	5,252	6,343
未完工程	110,103	-	-	110,103
預付設備款	10,456	-	-	10,456
合 計	<u>\$27,800,117</u>	<u>\$675,545</u>	<u>\$17,971,802</u>	<u>\$10,503,860</u>

台灣玻璃工業股份有限公司財務報表附註(續)
(金額除另予註明外，均以新台幣仟元為單位)

92.12.31

項 目	成 本	重估增值	累積折舊 及耗竭	帳面價值
土 地	\$1,922,929	\$435,857	\$-	\$2,358,786
房屋設備	4,103,876	182,481	2,713,683	1,572,674
機器設備	18,020,286	57,207	13,419,458	4,658,035
運輸設備	307,703	-	279,800	27,903
生財設備	14,278	-	14,253	25
其他設備	525,486	-	497,539	27,947
砂 區	11,595	-	5,045	6,550
未完工程	2,333,398	-	-	2,333,398
預付設備款	1,813	-	-	1,813
合 計	<u>\$27,241,364</u>	<u>\$675,545</u>	<u>\$16,929,778</u>	<u>\$10,987,131</u>

(2) 截至民國 93 年及 92 年 12 月 31 日止，本公司固定資產投保產物保險總額均為 208,700 仟元。

(3) 民國 93 年及 92 年度本公司利息資本化金額均為 0 元。

9. 其他資產—其他

	93.12.31	92.12.31
預付退休金	\$145,135	\$-
閒置資產—土地	489	489
淨 額	<u>\$145,624</u>	<u>\$489</u>

10. 退休金

(1) 職工退休辦法：

依該辦法規定，每位員工前十五年之服務，每服務滿一年可獲得二個基數，自第十六年起，每服務滿一年可獲得一個基數。職工退休金之支付，係根據服務年資及其退休前六個月之平均薪資計算。

台灣玻璃工業股份有限公司財務報表附註(續)
(金額除另予註明外，均以新台幣仟元為單位)

- (2) 本公司之退休金會計處理採用財務會計準則公報第十八號「退休金會計處理準則」。

民國 93 年及 92 年 12 月 31 日之最低退休金負債與帳列應計退休金負債調節如下：

	93.12.31	92.12.31
給付義務：		
既得給付義務	\$(215,796)	\$(143,282)
非既得給付義務	(852,513)	(843,844)
累積給付義務	(1,068,309)	(987,126)
未來薪資增加之影響數	(655,741)	(513,980)
預計給付義務	(1,724,050)	(1,501,106)
退休基金資產公平價值	1,969,086	1,841,910
提撥狀況	245,036	340,804
未認列退休金損(益)	145,135	(35,381)
補列之最低退休金負債	(245,036)	(305,423)
預付退休金	\$145,135	\$-

民國 93 年及 92 年度淨退休金成本組成項目如下：

	93 年度	92 年度
服務成本	\$103,031	\$88,429
利息成本	52,539	54,190
退休基金資產之預期報酬	(64,467)	(67,388)
淨攤銷與遞延數額	-	-
淨退休金成本	\$91,103	\$75,231

主要精算假設如下：

	93 年度	92 年度
折現率	3.50%	3.50%
未來薪資水準增加率	3.00%	2.50%
退休基金資產預期長期投資報酬率	3.50%	3.50%

- (3) 民國 93 年及 92 年 12 月 31 日專戶儲存中央信託局之退休準備金餘額分別為 1,481,889 仟元及 1,346,154 仟元。另退休基金管理委員會自行管理之基金及餘絀，民國 93 年及 92 年 12 月 31 日餘額分別為 459,044 仟元及 461,770 仟元。

台灣玻璃工業股份有限公司財務報表附註(續)
(金額除另予註明外，均以新台幣仟元為單位)

- (4) 截至民國 93 年及 92 年 12 月 31 日止，台玻職工退休基金管理委員會持有台灣玻璃工業股份有限公司普通股 458,437 仟元(21,316,541 股)及 446,280 仟元(19,339,617 股)。

11. 股本

- (1) 截至民國 93 年及 92 年 12 月 31 日止，額定及實收資本額分別為 13,867,200 仟元及 12,840,000 仟元，每股面額 10 元，分為 1,386,720 仟股及 1,284,000 仟股。
- (2) 本公司於民國 92 年 5 月 28 日經股東會決議通過 91 年度盈餘分配案，分配現金股利 360,000 仟元及員工紅利 17,683 仟元，暨盈餘轉增資 840,000 仟元。增資發行新股後，實收資本額為 12,840,000 仟元，每股面額 10 元，分為 1,284,000 仟股。此項增資案業經經濟部核准辦妥變更證照在案。
- (3) 本公司於民國 93 年 5 月 13 日經股東會決議通過 92 年度盈餘分配案，分配現金股利 513,600 仟元及員工紅利 18,058 仟元，暨盈餘轉增資 1,027,200 仟元。增資發行新股後，實收資本額為 13,867,200 仟元，每股面額 10 元，分為 1,386,720 仟股。此項增資案業經經濟部核准辦妥變更證照在案。

12. 資本公積

依公司法規定，公司無虧損者，始得將因超過票面金額發行股票所得之溢額及受領贈與之所得而產生之資本公積撥充為資本，除前述性質之資本公積外，則僅限於彌補虧損。

13. 法定盈餘公積

依公司法規定，公司於完納一切稅捐後分派盈餘時，應先提出百分之十為法定盈餘公積。但法定盈餘公積已達實收資本額時，不在此限。法定盈餘公積得用以彌補公司虧損；又當該項公積已達實收股本百分之五十時，得以其半數撥充股本。

台灣玻璃工業股份有限公司財務報表附註(續)
(金額除另予註明外，均以新台幣仟元為單位)

14. 盈餘分配及股利政策

- (1) 依照本公司章程規定，年終決算之稅後純益，應先彌補以往年度虧損，次提百分之十為法定盈餘公積，另提撥董監酬勞及員工紅利各百分之一，並得提列特別盈餘公積後，再行分派股利。

另依主管官署規定，公司如有長期股權投資未實現跌價損失、累積換算調整數等股東權益減項時，在分配盈餘前，應先提列相同數額之特別盈餘公積，嗣後股東權益減項有迴轉時，得就迴轉部份分派盈餘。

本公司原則上維持穩定之股利政策，唯產業環境多變，前項股利分派比率得視當年度實際獲利及擴建需要，由董事會決議先行調整後提報股東會通過，唯現金股利以不低於當年度所分配股利之30%為原則。

當年度董事會通過及股東會決議之員工紅利及董監事酬勞相關資訊可至公開資訊觀測站中查詢。

- (2) 民國92年及91年度之盈餘分配中有關員工紅利及董監酬勞之實際配發情形如下：

① 配發員工現金紅利、股票紅利及董監事酬勞金額：

	92年度	91年度
員工現金紅利	\$18,058	\$17,682
董監事酬勞	18,058	17,683
合計	\$36,116	\$35,365

② 配發員工股票紅利之股數及其佔年底流通在外股數之比例：

	92年度	91年度
員工股票紅利股數(A)	-	-
年底流通在外股數(B)	1,284,000仟股	1,200,000仟股
比例(A)/(B)	-	-

台灣玻璃工業股份有限公司財務報表附註(續)
(金額除另予註明外，均以新台幣仟元為單位)

③ 考慮配發員工紅利及董監事酬勞後之設算每股盈餘：

	92年度	91年度
原稅後淨利	\$1,805,802	\$1,768,291
員工紅利及董監事酬勞	(36,116)	(35,365)
調整後淨利(C)	\$1,769,686	\$1,732,926
原加權平均流通在外股數(D)	1,284,000 仟股	1,200,000 仟股
每股盈餘(C)/(D)	1.38元	1.44元

上開員工紅利及董監事酬勞之實際配發情形與原董事會通過之擬議配發情形並無不同。

15. 所得稅

(1) 民國 93 年及 92 年度預計所得稅計算如下：

	93 年度	92 年度
本期稅前淨利	\$4,610,377	\$2,175,802
窯爐冷修準備提列數	286,242	230,946
窯爐冷修準備實付攤銷數	(273,847)	(240,603)
未實現遞延收入	9,011	17,270
退休金財稅差異數	(89,442)	(115,875)
免稅現金股利	(122,425)	(81,220)
分離課稅利息收入	(21,217)	(5,751)
長期投資按權益法認列投資(收益)	(902,636)	(279,505)
長期投資按權益法認列投資損失	-	46,302
處分投資收益免稅	-	(391,447)
出售證券收益	(22,661)	-
出售證券損失	-	259
期初未實現兌換利益	326,184	418,955
期末未實現兌換利益	(108,599)	(326,184)
固定資產折舊財稅差異數	(110,815)	4,809
存貨備抵跌價損失(回轉)未實現數	(25,008)	-
備抵呆帳超限	-	19,143
其他財稅差異	103,350	363,856
免稅所得	(800,000)	(390,000)
課稅所得	\$2,858,514	\$1,446,757

台灣玻璃工業股份有限公司財務報表附註(續)
(金額除另予註明外，均以新台幣仟元為單位)

	93 年度	92 年度
依課稅所得計算之應納稅額	\$714,619	\$361,679
減：設備及研究發展支出抵減	(22,968)	(36,000)
暫繳及扣繳稅款	(166,228)	(163,306)
加：未分配盈餘加徵 10%	52,296	31,631
應付所得稅	577,719	194,004
暫繳及扣繳稅款	166,228	163,306
遞延所得稅費用	34,113	13,282
所得稅短(溢)估數	11,940	(592)
所得稅費用	\$790,000	\$370,000

(2) 民國 93 年及 92 年 12 月 31 日之遞延所得稅資產與負債：

	93.12.31	92.12.31
A. 遞延所得稅資產總額	\$979,330	\$954,502
B. 遞延所得稅負債總額	\$441,007	\$441,065
C. 遞延所得稅資產－備抵評價總額	\$(372,350)	\$(313,351)
D. 遞延所得稅資產淨額		
	93.12.31	92.12.31
a. 遞延所得稅資產－流動	\$145,439	\$144,282
遞延所得稅負債－流動	(6,896)	(59,211)
淨額(列於其他流動資產項下)	\$138,543	\$85,071
b. 遞延所得稅資產－非流動	\$833,891	\$810,220
減：備抵評價－遞延所得稅資產	(372,350)	(313,351)
淨額	461,541	496,869
遞延所得稅負債－非流動	(434,111)	(381,854)
淨遞延所得稅資產－非流動	\$27,430	\$115,015

台灣玻璃工業股份有限公司財務報表附註(續)
(金額除另予註明外，均以新台幣仟元為單位)

E.產生遞延所得稅資產或負債之暫時性差異之金額及其個別所得稅影響數如下：

項 目	93.12.31		92.12.31	
	金額	所得稅 影響數	金額	所得稅 影響數
遞延所得稅資產：				
窯爐冷修準備提列及 實付未攤銷數	\$1,946,508	\$486,627	\$1,931,910	\$482,977
備抵呆帳超限	92,268	23,067	38,183	9,546
職工福利提撥財稅差 異數	20,281	5,070	5,400	1,350
未實現存貨跌價損失	163,794	40,949	188,802	47,200
未實現遞延收入財稅 差異數	103,910	25,978	94,899	23,725
退休金費用超限	6,435	1,609	11,129	2,782
技術圖作價抵投資款 財稅差異數	15,842	3,960	-	-
未實現長期債券跌價 損失	256,546	64,136	256,546	64,137
未實現兌換損失	6,752	1,688	-	-
其 他	1,304,986	326,246	1,291,141	322,785
合 計	<u>\$3,917,322</u>	<u>\$979,330</u>	<u>\$3,818,010</u>	<u>\$954,502</u>

項 目	93.12.31		92.12.31	
	金 額	所得稅 影響數	金 額	所得稅 影響數
遞延所得稅負債：				
未實現兌換利益	\$115,351	\$28,838	\$326,812	\$81,703
固定資產折舊方法 財稅差異	1,015,983	253,996	892,731	223,182
長期債券投資折溢 價攤銷財稅差異	214,938	53,734	-	-
其 他	417,757	104,439	544,719	136,180
合 計	<u>\$1,764,029</u>	<u>\$441,007</u>	<u>\$1,764,262</u>	<u>\$441,065</u>

台灣玻璃工業股份有限公司財務報表附註(續)
(金額除另予註明外，均以新台幣仟元為單位)

(3) 本公司營利事業所得稅結算申報，業經主管機關核定至民國 88 年度。

(4) 兩稅合一相關資訊：

	93.12.31	92.12.31
可扣抵稅額帳戶餘額	\$237,415	\$367,187
盈餘分配之稅額扣抵比率	93年度(預計) 16.78%	92年度(實際) 20.25%

(5) 未分配盈餘相關資訊：

	93.12.31	92.12.31
八十六年度(含)以前	\$-	\$-
八十七年度(含)以後	4,859,081	2,814,208
合計	\$4,859,081	\$2,814,208

16. 每股盈餘

普通股每股盈餘係按稅後淨利除以流通在外加權平均股數計算而得。計算明細如下：

	93 年度	92 年度
期初流通在外股數	1,284,000 仟股	1,200,000 仟股
加：91 年盈餘轉增資配股	- 仟股	84,000 仟股
92 年盈餘轉增資配股	102,720 仟股	102,720 仟股
流通在外加權平均股數	1,386,720 仟股	1,386,720 仟股
本期稅前淨利	\$4,610,377	\$2,175,802
減：預計所得稅	(790,000)	(370,000)
本期淨利	\$3,820,377	\$1,805,802
每股盈餘(元)：		
本期稅前淨利	\$3.32	\$1.57
減：預計所得稅	(0.57)	(0.27)
本期淨利	\$2.75	\$1.30

台灣玻璃工業股份有限公司財務報表附註(續)
(金額除另予註明外，均以新台幣仟元為單位)

17. 營業成本及營業費用

本公司民國 93 年及 92 年度發生之用人、折舊、折耗及攤銷費用功能別彙總表如下：

	93 年度			92 年度		
	屬於營業	屬於營業	合 計	屬於營業	屬於營業	合 計
	成本者	費用者		成本者	費用者	
用人費用	\$2,049,471	\$252,882	\$2,302,353	\$1,861,550	\$232,996	\$2,094,546
薪資費用	1,774,034	225,998	2,000,032	1,609,578	208,370	1,817,948
勞健保費用	137,370	8,465	145,835	130,817	7,917	138,734
退休金費用	80,024	10,871	90,895	65,830	9,215	75,045
其他用人費用	58,043	7,548	65,591	55,325	7,494	62,819
折舊費用(註)	1,110,060	6,952	1,117,012	1,044,871	8,949	1,053,820
折耗費用(註)	207	-	207	270	-	270
攤銷費用(註)	5,542	-	5,542	5,989	-	5,989

(註)：與現金流量表之折舊及耗竭及各項攤提金額之差異數，係因帳列營業外費用及損失。

五、關係人交易

民國 93 年及 92 年度所發生之重大關係人交易如下：

1. 關係人名稱及關係

關係人之名稱	與本公司之關係
(1)台灣玻璃美國銷售公司	本公司之子公司
(2)東南亞玻璃公司	其董事長與本公司相同
(3)台成投資公司	其董事長與本公司相同
(4)林建成嘉記公司	其董事長與本公司相同
(5)台灣汽車玻璃公司	採權益法評價之被投資公司
(6)青島浮法玻璃公司	採權益法評價之被投資公司 (透過第三地轉投資之孫公司)
(7)青島壓花玻璃公司	〃
(8)台玻長江玻璃公司	〃

台灣玻璃工業股份有限公司財務報表附註(續)
(金額除另予註明外，均以新台幣仟元為單位)

(9) 沂南硅砂公司	採權益法評價之被投資公司 (透過第三地轉投資之孫公司)
(10) 台玻鳳陽硅砂公司 (原名為安徽台玻礦業公司)	〃
(11) 台嘉玻璃纖維公司	〃
(12) 台玻成都玻璃公司	〃
(13) 台玻華南玻璃公司	〃
(14) 台玻東海玻璃公司	〃
(15) 台玻漢中硅砂公司	〃
(16) 台龍投資公司	本公司之實質關係人

2. 與關係人間之重大交易事項

(1) 銷貨收入

本公司民國 93 年及 92 年度售與關係人之商品及提供之勞務收入，計有：

關係人	93 年度		92 年度	
	金額	佔銷貨淨額 百分比	金額	佔銷貨淨額 百分比
台灣玻璃美國銷售公司	\$83,783	0.55	\$88,382	0.69
東南亞玻璃公司	6,588	0.04	331,451	2.60
台灣汽車玻璃公司	115,026	0.76	101,691	0.80
林建成嘉記公司	325	-	4,396	0.03
台玻長江玻璃公司	4,031	0.03	4,483	0.04
青島浮法玻璃公司	12	-	542	-
合計	\$209,765	1.38	\$530,945	4.16

收款條件：

台灣玻璃美國銷售公司：以 L/C 或 D/A75 天-90 天交易。

東南亞玻璃公司：以 L/C 或 D/A75 天-90 天交易。

台灣汽車玻璃公司：以一般內銷條件交易，收款期限三個月。

林建成嘉記公司：以一般外銷條件交易及收款。

台玻長江玻璃公司：以 T/T 收款，收款期限三個月。

青島浮法玻璃公司：以 T/T 收款，收款期限三個月。

台灣玻璃工業股份有限公司財務報表附註(續)
(金額除另予註明外，均以新台幣仟元為單位)

銷售價格：

台灣玻璃美國銷售公司：與該地區外銷價格相同。
 東南亞玻璃公司：與該地區外銷價格相同。
 台灣汽車玻璃公司：與一般內銷價格相同。
 林建成嘉記公司：與一般外銷價格相同。
 台玻長江玻璃公司：與該地區外銷價格相同。
 青島浮法玻璃公司：食器：與一般內銷價格相同。
 廚器：以員工價之 50% 試賣。

收款條件及銷售價格與一般客戶銷售條件相同。

(2) 進 貨

關係人	93 年度		92 年度	
	金 額	佔進貨淨額	金 額	佔進貨淨額
		百分比		百分比
台玻長江玻璃公司	\$147,733	2.80	\$53,032	1.12

付款條件：與應收帳款相互沖抵。

進貨價格：係買入製成品無其他廠商可諮比較。

(3) 其他營業收入

關係人	93 年度		92 年度	
	金 額	佔其他營業	金 額	佔其他營業
		收入百分比		收入百分比
青島浮法玻璃公司	\$8,450	11.66	\$6,544	11.66
青島壓花玻璃公司	829	1.14	112	0.20
台玻長江玻璃公司	20,853	28.79	17,782	31.67
台嘉玻璃纖維公司	9,012	12.44	26,764	47.68
台玻成都玻璃公司	24,406	33.69	4,793	8.54
台玻華南玻璃公司	8,895	12.28	-	-
合 計	\$72,445	100.00	\$55,995	99.75

其他營業收入主要係建廠技術圖作價收入、技術報酬金及銷售原料、物料及鋼材等售價。

台灣玻璃工業股份有限公司財務報表附註(續)
(金額除另予註明外，均以新台幣仟元為單位)

(4) 其他營業成本

關係人	93 年度		92 年度	
	金額	佔其他營業 成本百分比	金額	佔其他營業 成本百分比
青島浮法玻璃公司	\$1,350	3.25	\$1,108	3.54
青島壓花玻璃公司	717	1.72	93	0.30
台玻長江玻璃公司	2,846	6.84	1,702	5.43
台嘉玻璃纖維公司	7,935	19.07	24,271	77.45
台玻成都玻璃公司	21,006	50.49	4,077	13.01
台玻華南玻璃公司	7,753	18.63	-	-
合計	\$41,607	100.00	\$31,251	99.73

(5) 其他收入(背書保證費及服務收入)

關係人	93 年度		92 年度	
	金額	佔營業外其他 收入百分比	金額	佔營業外其他 收入百分比
青島浮法玻璃公司	\$3,319	2.59	\$3,276	4.94
青島壓花玻璃公司	705	0.55	839	1.27
台玻長江玻璃公司	1,659	1.29	-	-
台灣汽車玻璃公司	34,280	26.75	-	-
台玻鳳陽硅砂公司	767	0.60	1,903	2.87
台嘉玻璃纖維公司	31,839	24.85	29,971	45.21
台玻成都玻璃公司	35,556	27.75	7,611	11.48
台玻漢中硅砂公司	446	0.35	-	-
台玻華南玻璃公司	3,663	2.86	-	-
台玻東海玻璃公司	303	0.24	-	-
合計	\$112,537	87.83	\$43,600	65.77

(6) 本公司民國93年及92年度向關係人台灣汽車玻璃公司收取之租賃收入均為12,264仟元(租金係依當地市價決定，並按月收取)。

(7) 本公司向台成投資(股)公司租用廠房、倉庫及空地，93年及92年度租金支出皆為24,762仟元，租金按當地市價決定(預付一年租金)。

台灣玻璃工業股份有限公司財務報表附註(續)
(金額除另予註明外，均以新台幣仟元為單位)

- (8) 本公司於93年度出售機器設備予台嘉玻璃纖維公司，售價59,643仟元，處分利益業已遞延，將依該公司資產耐用年限，按季攤銷。
- (9) 本公司於92年5月以每股6.53元出售台灣汽車玻璃公司896,000股予台龍投資股份有限公司，計5,834仟元，產生處分損失為259仟元。
- (10) 本公司為關係人借款開立擔保本票額度情形，請參閱財務報表附註七.4。

3. 本公司與關係人之債權債務情形如下：

(1) 應收帳款－關係人

關係人	93.12.31		92.12.31	
	金額	百分比(註)	金額	百分比(註)
台灣玻璃美國銷售公司	\$20,343	0.90	\$13,731	0.64
東南亞玻璃公司	-	-	37,450	1.73
台灣汽車玻璃公司	23,831	1.06	8,284	0.38
青島浮法玻璃公司	12	-	532	0.02
台玻長江玻璃公司	-	-	1,701	0.08
合計	\$44,186	1.96	\$61,698	2.85

註：係指佔應收票據、應收帳款及應收帳款－關係人總額之百分比。

(2) 其他應收款(主要為應收保證費及出售原、物料、機器設備等價款)

關係人	93.12.31		92.12.31	
	金額	百分比(註)	金額	百分比(註)
台灣汽車玻璃公司	\$5,664	0.84	\$1,657	0.27
青島壓花玻璃公司	39,017	5.75	42,460	7.01
青島浮法玻璃公司	50,271	7.41	48,020	7.93
台玻長江玻璃公司	272,121	40.11	383,498	63.30
台嘉玻璃纖維公司	172,526	25.43	83,004	13.70
台玻鳳陽硅砂公司	5,129	0.76	4,646	0.76
台玻成都玻璃公司	76,279	11.24	12,407	2.05
台玻漢中硅砂公司	430	0.06	-	-
台玻華南玻璃公司	12,043	1.78	-	-
台玻東海玻璃公司	303	0.04	-	-
沂南硅砂公司	61	0.01	-	-
合計	\$633,844	93.43	\$575,692	95.02

註：係指佔其他應收款及其他應收款－關係人總額百分比。

(3) 暫估應付帳款－關係人

關係人	93.12.31		92.12.31	
	金額	百分比(註)	金額	百分比(註)
台玻長江玻璃公司	\$23,345	2.21	\$-	-

註：係指佔應付票據、應付帳款、暫估應付帳款總額之百分比。

台灣玻璃工業股份有限公司財務報表附註(續)
(金額除另予註明外，均以新台幣仟元為單位)

六、質押之資產

無此事項。

七、重大承諾事項及或有事項

截至民國 93 年 12 月 31 日為止，本公司計有下列或有負債及承諾事項，未列入上開財務報表之中：

1. 為進口、購置機器、履約保證等業務需要，已簽發而未收回註銷之保證票據計 1,026,555 仟元。
2. 合作外銷成品記帳之貨物稅計 15,632 仟元。
3. 已開立未使用信用狀金額明細如下(外幣係以仟元為單位)：

幣 別	信用狀總額	已開立未使用 信用狀金額
美金 US\$	5,575	2,469
日幣 ¥	356,125	136,186
歐元 EUR	2,076	1,659
英鎊 GBP	13	13

4. 本公司為關係人擔保借款開立擔保本票額度明細如下(外幣係以仟元為單位)：

關係人	額 度	借款金額	擔保性質
青島壓花玻璃公司	USD 5,000	USD 3,875	銀行借款
台玻長江玻璃公司	USD 11,000	USD 9,000	"
台玻成都玻璃公司	USD 35,000	USD 31,000	"
台嘉玻璃纖維公司	USD 69,000	USD 44,900	"
台玻東海玻璃公司	USD 3,000	USD 3,000	"
台玻華南玻璃公司	USD 30,000	USD 3,480	"
台玻漢中硅砂公司	USD 3,000	USD -	"

台灣玻璃工業股份有限公司財務報表附註(續)
(金額除另予註明外，均以新台幣仟元為單位)

八、重大之災害損失

無此事項。

九、重大之期後事項

無此事項。

十、其他

1. 金融商品之公平價值

非衍生性金融商品	93年12月31日		92年12月31日	
	帳面價值	公平價值	帳面價值	公平價值
資產				
現金及約當現金	\$1,909,912	\$1,909,912	\$4,759,376	\$4,759,376
短期投資	5,300,621	5,300,621	-	-
應收款項淨額	2,142,744	2,142,744	2,106,449	2,106,449
長期投資－上市、櫃股票	1,993,976	3,182,713	1,970,578	2,822,104
長期投資－其他	8,850,512	註	6,927,046	註
負債				
應付款項	1,056,804	1,056,804	778,249	778,249

註：因成本及資訊取得之限制，故估計此等金融商品公平價值，非實務上可行。

本公司估計金融商品公平價值所使用之方法及假設如下：

- (1) 短期金融商品以其在資產負債表上之帳面價值估計其公平價值，因為此類商品到期日甚近，其帳面價值應屬估計公平價值之合理基礎。此方法應用於現金及約當現金、應收款項及應付款項。
- (2) 短期投資市場價值為公平價值，若無市價者，則以其他資訊估計公平價值。
- (3) 長期股權投資有市價參考者以市價為公平價值，若無市價可供參考者，則依被投資公司之股權淨值或其他資訊估計公平價值。

台灣玻璃工業股份有限公司財務報表附註(續)
(金額除另予註明外，均以新台幣仟元為單位)

2. 其 他

(1) 技術合作：

合作公司名稱	荷商伯金頓公司	日本石塚株式會社
合作產品	浮式平板玻璃	食器玻璃
合作期間	85.8.1-93.7.31(註)	92.11.1-95.10.31
技術報酬金支付方式	1. 按淨銷貨額之一定比率計付之 2. 每季季末起60天內支付	1. 每三個月付一定金額 2. 每三個月後30天內支付

註：已到期尚未續約，預計將續約。

(2) 報表重分類：

為便於分析比較，民國 92 年度財務報表業經適當重分類。

十一、附註揭露事項

1. 重大交易事項相關資訊：

- (1) 資金貸與他人：無。
- (2) 為他人背書保證：詳附表二。
- (3) 期末持有有價證券情形：詳附表三。
- (4) 累積買進或賣出同一有價證券之金額達新台幣一億元或實收資本額百分之二十以上：詳附表四。
- (5) 取得不動產之金額達新台幣一億元或實收資本額百分之二十以上：無。
- (6) 處分不動產之金額達新台幣一億元或實收資本額百分之二十以上：無。
- (7) 與關係人進、銷貨之金額達新台幣一億元或實收資本額百分之二十以上：詳附表五。
- (8) 應收關係人款項達新台幣一億元或實收資本額百分之二十以上：詳附表六。
- (9) 從事衍生性商品交易：無。

2. 轉投資事業相關資訊：

- a. 對被投資公司直接或間接具有重大影響力或控制力者，其被投資公司資訊：詳附表七。

台灣玻璃工業股份有限公司財務報表附註(續)
(金額除另予註明外，均以新台幣仟元為單位)

b. 對被投資公司直接或間接具有控制力者，揭露以下事項：

- (1) 資金貸與他人：詳附表一。
- (2) 為他人背書保證：詳附表二。
- (3) 期末持有有價證券情形：無。
- (4) 累積買進或賣出同一有價證券之金額達新台幣一億元或實收資本額百分之二十以上：無。
- (5) 取得不動產之金額達新台幣一億元或實收資本額百分之二十以上：無。
- (6) 處分不動產之金額達新台幣一億元或實收資本額百分之二十以上：無。
- (7) 與關係人進、銷貨之金額達新台幣一億元或實收資本額百分之二十以上：詳附表五。
- (8) 應收關係人款項金額達新台幣一億元或實收資本額百分之二十以上：無。
- (9) 從事衍生性商品交易：無。

3. 大陸投資資訊：

- a. 大陸被投資公司名稱、主要營業項目、實收資本額、投資方式、資金匯出入情形、持股比例、投資損益、期末投資帳面價值、已匯回投資損益及赴大陸地區投資限額情形：詳附表八。
- b. 與大陸被投資公司直接或間接經由第三地區所發生下列之重大交易事項，暨其價格、付款條件及未實現損益明細如下：
 - (1) 進貨金額及百分比與相關應付款項之期末餘額及百分比：詳附註五。
 - (2) 銷貨金額及百分比與相關應收款項之期末餘額及百分比：詳附註五。
 - (3) 財產交易金額及其所產生之損益數額：詳附註五。
 - (4) 票據背書保證或提供擔保品之期末餘額及其目的：詳附表二。
 - (5) 資金融通之最高餘額、期末餘額、利率區間及當期利息總額：無。
 - (6) 其他對當期損益或財務狀況有重大影響之交易事項，如勞務之提供或收受等：詳附註五。

台灣玻璃工業股份有限公司財務報表附註(續)
(金額除另予註明外，均以新台幣仟元為單位)

十二、部門別財務資訊

1.本公司主要經營平板玻璃、玻璃器皿及玻璃纖維之生產銷售業務，民國93年及92年度有關產業別財務資訊列示如下：（單位：新台幣仟元）

93年度

	平板玻璃	玻璃器皿	玻璃纖維	其他	合計
外部收入	\$5,380,453	\$2,029,118	\$7,833,578	\$72,445	\$15,315,594
內部收入	-	-	-	-	-
收入合計	\$5,380,453	\$2,029,118	\$7,833,578	\$72,445	\$15,315,594
部門損益	\$1,260,711	\$338,710	\$1,854,816	\$53,166	\$3,507,403
營業外收入及利益					1,384,480
營業外費用及損失					(281,506)
稅前淨利					\$4,610,377
可辨認資產	\$1,853,675	\$1,518,312	\$10,853,754	\$8,186,231	\$22,411,972
長期投資					10,844,488
公司一般資產					557,977
資產合計					\$33,814,437
折舊費用	\$115,496	\$99,364	\$895,924	\$13,090	\$1,123,874
資本支出金額	\$40,743	\$37,465	\$592,741	\$1,148	\$672,097

92年度

	平板玻璃	玻璃器皿	玻璃纖維	其他	合計
外部收入	\$4,545,482	\$1,794,599	\$6,421,026	\$56,136	\$12,817,243
內部收入	-	-	-	-	-
收入合計	\$4,545,482	\$1,794,599	\$6,421,026	\$56,136	\$12,817,243
部門損益	\$784,650	\$259,924	\$667,789	\$49,661	\$1,762,024
營業外收入及利益					985,611
營業外費用及損失					(571,833)
稅前淨利					\$2,175,802
可辨認資產	\$2,283,800	\$1,471,572	\$11,079,013	\$5,665,053	\$20,499,438
長期投資					8,897,624
公司一般資產					508,492
資產合計					\$29,905,554
折舊費用	\$137,853	\$118,534	\$789,435	\$16,045	\$1,061,867
資本支出金額	\$6,482	\$31,143	\$168,705	\$8,561	\$214,891

台灣玻璃工業股份有限公司財務報表附註(續)
(金額除另予註明外，均以新台幣仟元為單位)

2.地區別財務資訊

本公司無達重要產業部門標準之國外營運機構。

3.外銷銷貨資訊：

本公司民國93年度及92年度外銷銷貨淨額分別為5,636,676仟元及4,793,654仟元，明細如下：

地 區	93 年度	92 年度
亞 洲	\$3,906,534	\$3,223,477
其 他(其他地區均 未達營業收入 10%)	1,730,142	1,570,177
合 計	<u>\$5,636,676</u>	<u>\$4,793,654</u>

4.重要客戶資訊

本公司93年及92年度無單一客戶銷售額達營業收入百分之十以上者。

台灣玻璃工業股份有限公司

附表一

資金貸與他人

編號 (註1)	資金貸與他人 者公司名稱	貸與 對象	往來科目 (註2)	本期最高 餘額	期 末 餘 額	利 率 區 間	資金貸與 性質(註3)	業務往來 金額(註4)	有短期融通 資金必要之 原因(註5)	提列備抵 呆帳金額	擔 保 品		對個 資金 額
											名 稱	價 值	
1	青島浮法玻璃 公司	青島壓花玻璃 公司	其他應收款	\$287,056	\$274,239	-	2	-	營運週轉	-	無		本公司淨 = 29,197 = 2,919,5

註1：編號欄之填寫方如下：

1.發行人填0

2.被投資公司按公司別由阿拉伯數字1開始依序編號。

註2：帳列之應收關係企業款項、應收關係人款項、股東往來、預付款、暫付款...等科目，如屬資金貸與性質，均須填入該表。

註3：資金貸與性質之填寫方法如下：

1.有業務往來者請填1

2.有短期融通資金之必要者請2

註4：資金貸與性質屬1者，應填寫業務往來金額。

註5：資金貸與性質屬2者，應具體說明必要貸與資金之原因及貸與對象之資金用途，例如償還借款、購置設備、營業週轉...等。

註6：應註明最高限額之計算方法及最高限額之金額。

台灣玻璃工業股份有限公司

附表二

為他人背書保證

單位：新台幣仟元／美金仟元

編號 (註1)	背書保證者 公司名稱	被背書保證象		對單一企業 背書保證限額	本期最高背 書保證餘額	期末背書 保證餘額	以財產擔保之 背書保證金額	累計背書保證金額佔最近 期財務報表淨值之比率	背書保證最高 限額(註3)
		公司名稱	關係(註2)						
0	台灣玻璃公司	台玻長江玻 璃有限公司	3		\$366,630	\$284,940	-	0.98%	1.依本公司背書保證作 業程序第五條規定， 本公司對外背書保證 總額，以實收資本額 50%為限額，對單一 公司之背書保證則以 實收資本額20%為限 額。 2.對單一公司保證之限 額新台幣 13,867,200仟元×20% =2,773,440仟元 3.青島浮法： USD40,000×20%×31.66 =253,280(仟元) 4.台玻長江： USD70,000×20%×31.66 =443,240(仟元)
0	台灣玻璃公司	青島壓花玻 璃有限公司	3		154,151	122,683	-	0.42%	
0	台灣玻璃公司	台玻成都玻 璃有限公司	3		983,970	981,460	-	3.36%	
0	台灣玻璃公司	台嘉玻璃纖 維有限公司	3		1,421,534	1,421,534	-	4.87%	
0	台灣玻璃公司	台灣汽車玻 璃公司	1		36,054	-	-	-	
0	台灣玻璃公司	台玻東海玻 璃有限公司	3		102,240	94,980	-	0.33%	
0	台灣玻璃公司	台玻華南玻 璃有限公司	3		110,177	110,177	-	0.38%	
1	青島浮法玻 璃有限公司	青島壓花玻 璃有限公司	3		172,105	-	-	-	
2	台玻長江玻 璃有限公司	台嘉玻璃纖 維有限公司	3		395,750	316,600	-	1.08%	

註1：編號欄之填寫方法如下：

1.發行人填0

2.被投資公司按公司別由阿拉伯數字1開始依序編號。

註2：背書保證者與被背書保證對象之關係有下列六種，標示種類即可：

1.有業務關係之公司。

2.直接持有普通股股權超過百分之五十之子公司。

3.母公司與子公司持有普通股股權合併計算超過百分之五十之被投資公司。

4.對公司直接或經由子公司間接持普通股股權超過百分之五十之母公司。

5.基於承攬工程需要之同業間依合約規定互保之公司。

6.因共同投資關係由各出資股東依其持股比率對其書保證之公司。

註3：應註明最高限額之計算方法及最高限額之金額。財務報表如有認列或有損失，應註明已認列之金額。

台灣玻璃工業股份有限公司

附表三

期末持有有價證券情形

單位：新台幣仟元

持有之公司	有價證券種類及名稱(註1)	與有價證券發行人之關係	帳列科目	期 末				備註(註5)
				股數	帳面金額(註3)	持股比例	市價(註4)	
台灣玻璃工業(股)公司	股票—	採權益法評價之被投資公司	長期股權投資					
	台灣玻璃美國銷售公司			4,612	\$213,040	100.00%	\$213,040	
	台灣玻璃中國控股公司			218,775,000	8,041,329	95.74%	8,153,403	
	台灣汽車玻璃公司			14,400,000	155,679	48.00%	155,679	
	台灣機械(股)公司			206,476	2,276	0.03%	-	
	啟業化工(股)公司			659,000	5,106	3.30%	5,106	
	亞洲水泥(股)公司			1,863,492	18,436	0.09%	40,810	
	台灣塑膠工業(股)公司			25,588,358	764,278	0.50%	1,351,833	
	南亞塑膠工業(股)公司			1,749,527	47,196	0.03%	83,610	
	中國鋼鐵(股)公司			25,239,967	402,493	0.25%	902,581	
	台灣化學纖維(股)公司			42	-	-	2	
	彰化商業銀行			6,667,480	105,519	0.13%	136,883	
	第一金控(股)公司			280	6	-	7	
	華南金控(股)公司			12,474,626	242,738	0.22%	334,694	
開發金控(股)公司	19,548,064	372,841	0.17%	297,326				
	小計			10,370,937				
"	基金—		長期股權投資					
	富邦			6,475,000	40,469		34,965	
	Asian Equity Fund			191,322	87,103			
	小計			127,572				
"	債券—		長期債券投資					
	JP				522,277			
	CITI				151,968			
	小計			674,245				
"	附賣回債券投資		短期投資		5,300,621		5,300,621	
	合計				\$16,473,375			

註1：本表所稱有價證券，係指股票、債券、受益憑證及上述項目所衍生之有價證券。

註2：有價證券發行非屬關係人者，該欄免填。

註3：帳面金額乙欄請填未減除備抵跌價損失之帳面餘額。

註4：市價之填寫方法如下：

1. 有公開市價者，係指會計期間最末一個月之平均收盤價。但開放型基金，其市價係指資產負債表日該基金淨資產價值。
2. 無公開市價者，股票請填寫每股淨值，餘得免填。

註5：所列有價證券有因提供擔保、質押借款或其他依約定而受限制使用者，應於備註欄註明提供擔保或質借股數、擔保或質借金額限制使用情形。

台灣玻璃工業股份有限公司

附表四

累積買進或賣出同一有價證券之金額達新台幣一億元或實收資本額百分之二十以上

單位：新台幣仟元

買、賣 之公司	有價證券種類 及名稱	帳 列 科 目	交易對象	關係人	期 初		買 入		賣 出				期 末	
					股 數	金 額	股 數	金 額	股 數	售 價	帳面成本	處分損益	股 數	金 額
台灣玻璃 工業(股) 公司	股票－台灣玻璃中 國控股公司	長期股權投資	(註2)	(註2)	169,825,000	\$6,108,971	48,950,000	\$1,643,805 (註2) 864,564 (註1)	-	\$-	\$554,678 (註1) 21,333 (註1)	\$-	218,775,000	#####
"	股票－第一金控	長期股權投資	公開市場	-	4,361,280	85,980	-	-	4,361,000	108,635	85,974	22,661	280	6
"	股票－華南金控 (股)公司	長期股權投資	公開市場	-	6,875,955	133,366	4,361,000 1,237,671 (註3)	109,372	-	-	-	-	12,474,626	242,738

註1：係按權益法認列投資損益、累積換算調整數、攤銷取得成本與股權淨值之差異及被投資公司股權變動影響數。

註2：係屬現金增資。

註3：係取得股票股利或資本公積配股。

台灣玻璃工業股份有限公司

附表五
與關係人進、銷貨之金額達新台幣一億元或實收資本額百分之二十以上
單位：新台幣仟元

進(銷)貨 之公司	交易 對象	關係	交易情形				交易條件與一般交易不同之情及原因(註1)		應收(付)票據、帳款		備註 (註2)
			進(銷)貨	金額	佔總進(銷)貨之比率	授信期間	單價	授信期間	餘額	佔總應收(付)票據、帳款之比率	
台灣玻璃工業(股)公司	台灣汽車玻璃公司	採權益法評價之被投資公司	銷貨	\$115,026	0.76%	以一般內銷條件交易收款期限三個月	-	-	\$23,831	1.06%	授信條件與一般交易條件相同。
"	台玻長江玻璃公司	孫公司	進貨	147,733	2.80%	與應收帳款相互沖抵	-	-	(23,345)	(2.21)%	無其他廠商可諮比較

註1：關係人交易條件如與一般交易條件不同，應於單價及授信期間欄位敘明差異情形及原因。

註2：若有預收(付)款項情形者，應於備註欄敘明原因、契約約定條款、金額及與一般交易型態之差異情形。

註3：實收資本額係指母公司之實收資本額。

台灣玻璃工業股份有限公司

附表六

應收關係人款項達新台幣一億元或實收資本額達百分之二十以上

單位：新台幣仟元

帳列應收 款項之公司	交易對象	關係	應收關係人 款項餘額(註1)	週轉率	逾期應收關係人款項		應收關係人款項 期後收回金額	提列備抵 呆帳金額
					金額	處理方式		
台灣玻璃工業 (股)公司	台玻長江玻璃公司	孫公司	其他應收款 \$272,121	-	-	-	-	-
	台嘉玻璃纖維有限公司	孫公司	其他應收款 172,526	-	-	-	-	-
青島浮法玻璃 公司	青島壓花玻璃公司	聯屬公司	其他應收款 274,252	-	-	-	-	-
台玻長江玻璃 公司	台玻昆山公司籌備處	聯屬公司	其他應收款 264,935	-	-	-	-	-

註1：請依應收關係人帳款、票據、其他應收款...等分別填列。

註2：實收資本額係指母公司之實收資本額。

台灣玻璃工業股份有限公司

附表七

被投資人公司名稱、所在地區...等相關資訊

單位：新台幣仟元/美金仟元

投資公司名稱	被投資公司名稱(註1、2)	所 在 地 區	主要營業項目	原始投資金額		期 末 持 有			被投資公司本期損益(註2)	本期認列之投資損益(註2、3)	備 註
				本期期末	上期期末	股 數	比 率	帳面金額			
台灣玻璃工業(股)公司	台灣玻璃美國銷售公司	美國	轉投資青島壓花玻璃有限公司及銷售玻璃等。	\$15,637 USD461	\$15,637 USD461	4,612	100.00%	\$213,040	\$12,491	\$8,955	
"	台灣玻璃中國控股公司	百慕達	轉投資青島壓花玻璃公司、青島浮法玻璃公司、沂南硅砂公司、台嘉玻纖公司、台玻長江玻璃公司、台玻鳳陽硅砂公司、台玻成都玻璃公司、台玻東海玻璃公司、台玻漢中硅砂公司及台玻華南玻璃公司。	6,608,589 USD207,893	5,391,347 USD158,943	218,775,000	95.74%	8,041,329	879,419	864,564	

註1：公開發行公司如設有國外控股公司且依當地法令規定以合併為主要財務報表者，有關國外被投資公司資訊之揭露，得僅揭露至該控股公司之相關資訊。

註2：非屬註1所述情形者，依下列規定填寫：

- (1)「被投資公司名稱」、「所在地區」、「主要營業項目」、「原始投資金額」及「期末持股情形」等欄，應依本(公開發行)公司轉投資情形及每一直接或間接控制之被投資公司再轉投資情形依序填寫，並於備註欄註明各被投資公司與本(公開發行)公司之關係(如係屬子公司或孫公司)。
- (2)「被投資公司本期損益」乙欄，應填寫各被投資公司之本期損益金額。
- (3)「本期認列之投資損益」乙欄，僅須填寫本(公開發行)公司認列直接轉投資之子公司及採權益法評價之各被投資公司之損益金額，餘得免填。於填寫「認列直接轉投資之各子公司本期損益金額」時，應確認各子公司本期損益金額業已包含其再轉投資依規定應認列之投資損益。

註3：如延後一年度認列投資損益或第一、三季財務報表未認列投資損益，應於備註欄說明。

附表八 (期末Rate=31.66 平均Rate=33.44)

大陸投資資訊：(第十三條之一第一、二、四款揭露附表)

單位：新台幣仟元/美金仟元

大陸被投資 公司名稱	主要營 業項目	實收 資本額	投資方式 (註1)	本期期初自 台灣匯出累 積投資金額	匯出	收回	本期末自 台灣匯出累 積投資金額	本公司直接 或間接投資 之持股比例	本期認列 投資損益 註2(二).2	期末投資 帳面價值	截至本期 止已匯回 投資收益
青島壓花玻璃有限公司	生產花板玻璃	289,309 USD9,138	一	34,003 USD1,074	- -	- -	34,003 USD1,074	64.82%	(10,164) USD(304)	152,909 USD4,830	-
青島浮法玻璃有限公司	生產花板玻璃	1,266,400 USD40,000	二	929,827 USD29,369.15	- -	- -	929,827 USD29,369.15	91.60%	146,280 USD4,374	1,562,778 USD49,361	-
沂南硅砂有限公司	生產砂砂	108,182 USD3,417	二	61,375 USD1,938.57	- -	- -	61,375 USD1,938.57	60.68%	2,932 USD88	71,147 USD2,247	-
台玻長江玻璃有限公司	生產平板玻璃	2,216,200 USD70,000	二	2,026,240 USD64,000	- -	- -	2,026,240 USD64,000	95.74%	426,349 USD12,750	2,627,418 USD82,989	-
台玻鳳陽硅砂有限公司	礦山開採	117,142 USD3,700	二	註7	63,320 USD2,000	-	63,320 USD2,000	95.74%	5,022 USD150	109,598 USD3,462	-
台嘉玻纖有限公司	生產玻璃纖維絲 及玻璃纖維布	1,108,100 USD35,000	二	1,048,446 USD33,115.78	- -	- -	1,048,446 USD33,115.78	95.74%	295,468 USD8,836	1,277,971 USD40,365	-
台玻成都玻璃有限公司	生產平板玻璃	791,500 USD25,000	二	376,596 USD11,895	411,580 USD13,000 註8	- -	788,176 USD24,895	95.74%	(23,485) USD(702)	727,048 USD22,964	(尚在建廠中)
台玻漢中硅砂有限公司	生產砂砂	94,980 USD3,000	二	- -	94,980 USD3,000	- -	94,980 USD3,000	95.74%	(3,699) USD(111)	87,436 USD2,762	(尚在建廠中)
台玻華南玻璃有限公司	生產平板玻璃	633,200 USD20,000	二	364,090 USD11,500	569,880 USD18,000	- -	933,970 USD29,500	95.74%	(7,919) USD(237)	597,401 USD18,869	(尚在建廠中)
台玻東海玻璃有限公司	生產平板玻璃	316,600 USD10,000	二	33,243 USD1,050	188,377 USD5,950	- -	221,620 USD7,000	95.74%	951 USD28	304,030 USD9,602	(尚在建廠中)
台玻天津玻璃有限公司	生產平板玻璃	63,320 USD2,000	二	- -	- 註9	- -	- -	95.74%	(29) USD(1)	60,595 USD1,914	(尚在建廠中)

單位：美金元/新台幣仟元

本期末累計自 台灣匯出赴大陸 地區投資金額	經濟部投審會 核准投資金額(註4)	本公司赴大陸地區 投資限額(註5)
6,265,277 USD197,892.5	7,134,610 USD 225,350.92	7,339,553

註1：投資方式區分為下列四種，標示種類別即可：

- (一)經由第三地區匯款投資大陸公司
- (二)透過第三地區投資設立公司再投資大陸公司
- (三)透過轉投資第三地區現有公司再投資大陸公司
- (四)直接投資大陸公司
- (五)其他方式

註2：本期認列投資損益欄中：

- (一)若屬籌備中，尚無投資損益者，應予註明
- (二)投資損益認列基礎分為下列三種，應予註明
 1. 經與中華民國會計師事務所合作關係之國際性會計師事務所查核簽證之財務報表
 2. 經台灣母公司簽證會計師查核簽證之財務報表
 3. 其他

註3：本表相關數字應以新台幣列示。

註4：係經濟部投審會核准投資總額。

註5：實收資本額逾新台幣8千萬元之企業，其淨值在50億元以下者，以淨值之40%或8千萬元之較高者為限額；逾50億元以上，100億元以下者，50億元部分適用淨值之40%，逾50億元部分適用30%；其淨值逾100億元者，50億元部分適用40%，50億元以下未逾100億元部分適用30%，逾100億元部分適用20%。

註6：本期末累計自台灣匯出第三地區控股公司投資金額為USD197,892.50仟元，截至民國93年12月31日止，尚有USD32,000仟元未由第三地控股公司再投資大陸。

註7：係由第三地區控股公司台灣玻璃中國控股公司以盈餘增資方式投資大陸，未由本公司匯出資金。

註8：其中有USD5,000仟元係92年12月31日以前即匯出第三地控股公司，但第三地控股公司則於本期始匯進大陸。

註9：係由第三地區控股公司台灣玻璃中國控股公司以自有資金USD2,000仟元投資大陸，未由本公司匯出資金。

五、最近年度經會計師查核簽證之母子公司合併財務報表

1802

台灣玻璃工業股份有限公司及其子公司

合併財務報表暨會計師查核報告

民國九十三年度及九十二年

公司地址：臺北市南京東路三段 261 號 11 樓
公司電話：(02)2713-0333

聲 明 書

本公司民國九十三年度(自九十三年一月一日至九十三年十二月三十一日止)依「關係企業合併營業報告書、關係企業合併財務報表及關係報告書編製準則」應納入編製關係企業合併財務報表之公司與依財務會計準則公報第七號應納入編製母子公司合併財務報表之公司均相同，且關係企業合併財務報表所應揭露相關資訊於前揭母子公司合併財務報表中均已揭露，爰不再另行編製關係企業合併財務報表。

特此聲明

公司名稱：台灣玻璃工業股份有限公司

負責人：林玉嘉

中華民國九十四年三月十一日

台灣玻璃工業股份有限公司及其子公司
會計師查核報告

台灣玻璃工業股份有限公司及其子公司民國九十三年十二月三十一日及九十二年十二月三十一日之合併資產負債表，暨民國九十三年一月一日至十二月三十一日及九十二年一月一日至十二月三十一日之合併損益表、合併股東權益變動表及合併現金流量表，業經本會計師查核竣事。上開財務報表之編製係管理階層之責任，本會計師之責任則為根據查核結果對上開財務報表表示意見。

本會計師係依照會計師查核簽證財務報表規則暨一般公認審計準則規劃並執行查核工作，以合理確信財務報表有無重大不實表達。此項查核工作包括以抽查方式獲取財務報表所列金額及所揭露事項之查核證據、評估管理階層編製財務報表所採用之會計原則及所作之重大會計估計，暨評估財務報表整體之表達。本會計師相信此項查核工作可對所表示之意見提供合理之依據。

依本會計師之意見，第一段所述財務報表在所有重大方面係依照證券發行人財務報告編製準則及一般公認會計原則編製，足以允當表達台灣玻璃工業股份有限公司及其子公司民國九十三年十二月三十一日及九十二年十二月三十一日之財務狀況，暨民國九十三年一月一日至十二月三十一日及九十二年一月一日至十二月三十一日之營業結果及現金流量。

此 致

台灣玻璃工業股份有限公司 公鑒

致遠會計師事務所
證期會核准辦理公開發行公司財務報告
查核簽證文號：(88)台財證(六)第 112401 號
(90)台財證(六)第 100690 號

會計師：陳慕賢

蕭翠慧

中華民國九十四年三月十一日

台灣玻璃工業股份有限公司及其子公司
合併資產負債表
民國九十三年十二月三十一日
及民國九十二年十二月三十一日

單位：新台幣仟元

資 產		九十二年十二月三十一日		九十二年十二月三十一日		負債及股東權益		九十二年十二月三十一日		九十二年十二月三十一日				
代碼	會計科目	附註	金 額	%	金 額	%	代碼	會計科目	附註	金 額	%	金 額	%	
	流動資產							流動負債						
1100	現金及約當現金	二及四.1	3,080,812	7.80	\$5,601,407	16.99	2100	短期借款	四.9	\$589,659	1.49	\$768,517	2.33	
1110	短期投資	二及四.2	5,300,621	13.42	-	-	2120	應付票據		71,000	0.18	24,070	0.07	
1120	應收票據 (減備抵呆帳後淨額)	二及四.3	577,962	1.46	512,538	1.56	2140	應付帳款		807,211	2.04	867,958	2.63	
1140	應收帳款 (減備抵呆帳後淨額)	二及四.3	2,153,608	5.45	1,903,950	5.78	2144	暫估應付帳款		588,496	1.49	420,223	1.28	
1150	應收帳款—關係人 (減備抵呆帳後淨額)	二、四.3及五	103,172	0.26	178,294	0.54	2160	應付所得稅	二及四.16	580,939	1.47	195,554	0.59	
1160	其他應收款		84,031	0.21	92,670	0.28	2210	其他應付款		1,567,144	3.97	746,480	2.27	
1180	其他應收款—關係人	五	476,521	1.21	44,117	0.13	2260	預收款項		448,674	1.14	458,206	1.39	
1210	存貨 (減備抵跌價損失後淨額)	二及四.4	2,476,504	6.27	2,373,563	7.20	2271	一年內到期之長期借款	四.10	355,587	0.90	-	-	
1260	預付款項		689,637	1.75	326,808	0.99	2298	其他流動負債		190,313	0.48	128,529	0.39	
1280	其他流動資產	四.16及六	184,479	0.47	369,961	1.12	21XX	流動負債合計		5,199,023	13.16	3,609,537	10.95	
11XX	流動資產合計		15,127,347	38.30	11,403,308	34.59								
	基金及長期投資							長期負債						
	長期股權投資							2400	長期借款	四.10	2,949,084	7.47	1,153,280	3.50
142101	採權益法之長期投資	二及四.5	399,693	1.01	380,970	1.15	2510	各項準備	二	236,222	0.60	236,222	0.72	
142102	採成本法之長期投資	二及四.6	1,999,082	5.06	1,977,960	6.00	2550	土地增值稅準備	二	1,279,942	3.24	991,498	3.01	
1421	長期股權投資合計		2,398,775	6.07	2,358,930	7.15	25XX	窯爐冷修準備	二	1,516,164	3.84	1,227,720	3.73	
1422	長期債券投資	二及四.7	435,358	1.10	464,995	1.41		各項準備合計						
1420	基金及長期投資合計		2,834,133	7.17	2,823,925	8.56		其他負債						
	固定資產	二、四.8及六					2820	存入保證金		38,423	0.10	40,177	0.12	
1501	土地		1,922,929	4.87	1,922,929	5.83	2881	遞延貸項-聯屬公司間利益		10,169	0.03	9,973	0.03	
1521	房屋設備		7,956,825	20.14	6,208,334	18.83	2883	少數股權		479,515	1.21	291,095	0.88	
1531	機器設備		28,396,459	71.88	22,676,527	68.78	2888	合併貸項		112,074	0.28	119,415	0.36	
1551	運輸設備		464,563	1.18	406,421	1.23	28XX	其他負債合計		640,181	1.62	460,660	1.39	
1561	生財設備		14,278	0.04	14,401	0.04		負債總計		10,304,452	26.09	6,451,197	19.57	
1681	其他設備		1,004,238	2.54	865,101	2.63		承諾及或有事項	七					
1691	折耗性資產		11,595	0.03	11,595	0.04		股東權益						
	成本合計		39,770,887	100.68	32,105,308	97.38		股本						
1508	土地—重估增值		435,857	1.10	435,857	1.32	3110	普通股股本	四.12	13,867,200	35.10	12,840,000	38.94	
1528	房屋—重估增值		182,481	0.46	182,481	0.55	32XX	資本公積	四.13					
1548	機器設備—重估增值		57,207	0.15	57,207	0.18	3211	普通股股票溢價		25,000	0.06	25,000	0.08	
15XX	成本及重估增值合計		40,446,432	102.39	32,780,853	99.43	3230	資產重估增值準備		65,266	0.17	65,266	0.20	
15x9	減：累計折舊		(21,714,313)	(54.97)	(20,176,671)	(61.20)	3260	長期投資		-	-	3,326	0.01	
1671	未完工程		1,744,234	4.41	5,074,704	15.39	3280	其他		103,166	0.26	103,166	0.31	
1672	預付設備款		10,456	0.03	64,764	0.20		資本公積合計		193,432	0.49	196,758	0.60	
15XX	固定資產淨額		20,486,809	51.86	17,743,650	53.82	33XX	保留盈餘						
	無形資產						3310	法定盈餘公積	四.14	3,292,940	8.34	3,112,359	9.44	
1700	遞延退休金成本	二及四.11	245,036	0.62	305,423	0.93	3320	特別盈餘公積	四.15	7,020,044	17.77	7,020,044	21.29	
1782	土地使用權	二及六	556,645	1.41	482,498	1.46	3350	未分配盈餘	四.15及四.16	4,859,081	12.30	2,814,208	8.54	
17XX	無形資產合計		801,681	2.03	787,921	2.39	33XX	保留盈餘合計		15,172,065	38.41	12,946,611	39.27	
	其他資產							股東權益其他項目						
1820	存出保證金		24,154	0.06	32,701	0.10	3420	累積換算調整數	二及四.5	(34,930)	(0.09)	534,799	1.62	
1838	遞延費用	二	55,041	0.14	58,951	0.18	3XXX	股東權益總計		29,197,767	73.91	26,518,168	80.43	
1860	遞延所得稅資產-非流動	二及四.16	27,430	0.07	115,015	0.35		負債及股東權益總計		\$39,502,219	100.00	\$32,969,365	100.00	
1888	其他資產—其他	二及四.11	145,624	0.37	3,894	0.01								
18XX	其他資產合計		252,249	0.64	210,561	0.64								
	資 產 總 計		\$39,502,219	100.00	\$32,969,365	100.00								

(請參閱合併財務報表附註)

負責人：林 玉 嘉

經理人：林 伯 豐

主辦會計：陳 保 平

台灣玻璃工業股份有限公司及其子公司
合併損益表
民國九十三年一月一日至十二月三十一日
及民國九十二年一月一日至十二月三十一日

單位：新台幣仟元
(每股盈餘除外)

代碼	項 目	附 註	九十三年度		九十二年度	
			金額	%	金額	%
4000	營業收入					
4110	銷貨收入	二及五	\$20,052,186	99.86	\$16,128,596	100.03
4170	減：銷貨退回及折讓		(7,400)	(0.03)	(17,401)	(0.11)
4100	銷貨淨額		20,044,786	99.83	16,111,195	99.92
4880	其他營業收入	五	34,816	0.17	13,065	0.08
	營業收入合計		20,079,602	100.00	16,124,260	100.00
5000	營業成本	四.18				
5110	銷貨成本		13,376,203	66.62	12,173,195	75.50
5880	其他營業成本	五	11,937	0.06	2,980	0.02
	營業成本合計		13,388,140	66.68	12,176,175	75.52
5910	營業毛利		6,691,462	33.32	3,948,085	24.48
5930	聯屬公司間(未)已實現利益		(195)	-	2,337	0.02
	已實現營業毛利		6,691,267	33.32	3,950,422	24.50
6000	營業費用	四.18				
6100	推銷費用		1,771,599	8.82	1,568,402	9.73
6200	管理及總務費用		352,567	1.75	276,127	1.71
6300	研發費用		39,381	0.20	38,309	0.24
	營業費用合計		2,163,547	10.77	1,882,838	11.68
6900	營業利益		4,527,720	22.55	2,067,584	12.82
7100	營業外收入及利益					
7110	利息收入		98,159	0.49	66,246	0.42
7121	採權益法認列之投資收益	二及四.5	36,013	0.18	50,216	0.31
7122	股利收入		122,425	0.61	81,220	0.50
7130	處分固定資產利益	二	1,133	0.01	2,012	0.01
7140	處分投資利益	二及四.6	22,661	0.11	391,447	2.43
7210	租金收入	五	97,822	0.49	102,337	0.63
7260	存貨跌價回升利益		25,008	0.12	-	-
7480	什項收入	五	71,650	0.36	44,640	0.28
	營業外收入及利益合計		474,871	2.37	738,118	4.58
7500	營業外費用及損失					
7510	利息費用		61,065	0.31	29,457	0.18
7521	採權益法認列之投資損失	二及四.5	-	-	54,045	0.34
7522	其他投資損失	二及四.6	2,276	0.01	325,991	2.02
7530	處分固定資產損失	二	119	-	1,117	0.01
7540	處分投資損失		-	-	82,893	0.51
7560	兌換損失(淨額)		212,705	1.06	46,265	0.28
7880	什項支出		70,581	0.35	72,146	0.45
	營業外費用及損失合計		346,746	1.73	611,914	3.79
7900	營業部門稅前淨利		4,655,845	23.19	2,193,788	13.61
8110	所得稅費用	二及四.16	(804,591)	(4.01)	(376,632)	(2.34)
8900	計列少數股權損益前之稅後淨利		3,851,254	19.18	1,817,156	11.27
9411	少數股權淨(利)		(30,877)	(0.15)	(11,354)	(0.07)
8900	本期淨利		\$3,820,377	19.03	\$1,805,802	11.20
9900	普通股每股盈餘(單位：新台幣元)	四.17				
9910	本期稅前淨利		\$3.32		\$1.57	
9950	本期稅後淨利		\$2.75		\$1.30	

(請參閱合併財務報表附註)

負責人：林 玉 嘉

經理人：林 伯 豐

主辦會計：陳 保 平

台灣玻璃工業股份有限公司及其子公司
 合併股東權益變動表
 民國九十三年一月一日至十二月三十一日
 及民國九十二年一月一日至十二月三十一日

單位：新台幣仟元

項 目	股 本	資本公積	保留盈餘			累 積 換算調整數	合 計
			法定盈餘公積	特別盈餘公積	未分配盈餘		
九十二年一月一日餘額	\$12,000,000	\$198,311	\$2,935,530	\$7,020,044	\$2,420,600	\$674,188	\$25,248,673
九十一年度盈餘分配：							
提列法定盈餘公積			176,829		(176,829)		-
董監事酬勞					(17,683)		(17,683)
員工紅利					(17,682)		(17,682)
現金股利					(360,000)		(360,000)
股票股利	840,000				(840,000)		-
九十二年度淨利					1,805,802		1,805,802
逾時未領股息轉列其他收入		(3,189)					(3,189)
未按原持股比例認購被投資公司新增股份之影響數		1,636					1,636
換算調整數						(139,389)	(139,389)
九十二年十二月三十一日餘額	12,840,000	196,758	3,112,359	7,020,044	2,814,208	534,799	26,518,168
九十二年度盈餘分配：							
提列法定盈餘公積			180,581		(180,581)		-
董監事酬勞					(18,058)		(18,058)
員工紅利					(18,058)		(18,058)
現金股利					(513,600)		(513,600)
股票股利	1,027,200				(1,027,200)		-
九十三年度淨利					3,820,377		3,820,377
未按原持股比例認購被投資公司新增股份之影響數		(3,326)			(18,007)		(21,333)
換算調整數						(569,729)	(569,729)
九十三年十二月三十一日餘額	\$13,867,200	\$193,432	\$3,292,940	\$7,020,044	\$4,859,081	\$(34,930)	\$29,197,767

(請參閱合併財務報表附註)

負責人：林 玉 嘉

經理人：林 伯 豐

主辦會計：陳 保 平

台灣玻璃工業股份有限公司及其子公司
合併現金流量表
民國九十三年一月一日至十二月三十一日
及民國九十二年一月一日至十二月三十一日

單位：新台幣仟元

項 目	九十三年度	九十二年度	項 目	九十三年度	九十二年度
營業活動之現金流量			投資活動之現金流量		
本期淨利	\$3,820,377	\$1,805,802	增置固定資產	(5,241,426)	(2,530,406)
加(減)：調整項目			處分固定資產價款	62,141	45,879
少數股權淨利	30,877	11,354	購買長期投資	(109,372)	(22,527)
折舊及耗竭	1,882,808	1,618,021	處分長期投資價款	108,635	844,086
各項攤提	41,454	40,049	其他資產減少(增加)	3,405	(136,443)
長期債券投資攤銷數	(1,419)	(5,068)	存出保證金減少(增加)	8,547	(28,833)
長期債券投資跌價損失	-	325,991	遞延費用(增加)	(124,969)	-
長期股權投資跌價損失	2,276	-	遞延貸項(增加)	(18,204)	-
長期投資未實現兌換損失	31,056	14,818	投資活動之淨現金流(出)	<u>(5,311,243)</u>	<u>(1,828,244)</u>
窯爐冷修準備提列數	358,688	181,625			
長期股權投資取得成本與股權淨值差額之攤提數	(21,334)	1,635	融資活動之現金流量		
遞延貸項攤銷數	(10,103)	(2,337)	短期借款(減少)增加	(178,858)	74,517
處分長期投資(利益)	(22,661)	(391,447)	長期借款增加	2,151,391	598,080
處分長期投資損失	-	82,893	存入保證金(減少)增加	(1,754)	187
處分固定資產(利益)淨額	(1,014)	(35,130)	支付董監事酬勞	(18,058)	(17,683)
按權益法認列之投資(收益)	(36,013)	(50,216)	支付員工紅利	(18,058)	(17,682)
按權益法認列之投資損失	-	54,045	支付現金股利	(511,291)	(356,284)
窯爐冷修準備沖銷數	(70,244)	(434,985)	少數股權增加(減少)	157,543	(9,895)
短期投資(增加)	(5,300,621)	-	融資活動之淨現金流入	<u>1,580,915</u>	<u>271,240</u>
應收票據淨額(增加)減少	(65,424)	45,775			
應收帳款淨額(增加)	(249,658)	(340,242)	匯率影響數	37,888	(554)
應收關係企業款淨額減少(增加)	75,122	(46,151)			
其他應收款減少	8,639	53,319	本期現金及約當現金(減少)增加數	(2,520,595)	2,290,626
其他應收關係企業款(增加)減少	(432,404)	153	期初現金及約當現金餘額	5,601,407	3,310,781
存貨淨額(增加)減少	(97,154)	931,551	期末現金及約當現金餘額	<u>\$3,080,812</u>	<u>\$5,601,407</u>
預付款項(增加)減少	(362,829)	26,015			
其他流動資產減少	238,954	23,541	現金流量資訊之補充揭露：		
遞延所得稅費用	34,113	13,282	1. 本期支付利息(不含資本化利息)	\$53,368	\$31,951
淨退休金影響數	(84,748)	(111,389)	2. 本期支付所得稅	<u>\$384,888</u>	<u>\$374,674</u>
受限制資產(增加)	-	(276,018)			
應付票據增加(減少)	46,930	(2,398)	不影響現金流量之投資及融資活動：		
應付帳款(減少)增加	(60,747)	207,755	一年內到期之長期借款	<u>\$355,587</u>	<u>\$-</u>
暫估應付帳款增加	168,273	24,817			
應付所得稅增加(減少)	385,385	(11,278)	部分影響現金流量之融資活動：		
其他應付款增加(減少)	818,355	(38,337)	宣告分配現金股利	513,600	360,000
預收款項(減少)增加	(9,532)	169,054	加：期初應付數	27,247	23,531
其他流動負債增加(減少)	61,784	(30,974)	減：期末應付數	<u>(29,556)</u>	<u>(27,247)</u>
合併貸項(減少)	(7,341)	(7,341)	本期實際支付數	<u>\$511,291</u>	<u>\$356,284</u>
營業活動之淨現金流入	<u>1,171,845</u>	<u>3,848,184</u>			

負責人：林 玉 嘉

經理人：林 伯 豐

主辦會計：陳 保 平

台灣玻璃工業股份有限公司及其子公司
 合併財務報表附註
 民國九十三年十二月三十一日
 及民國九十二年十二月三十一日
 (金額除另予註明外，均以新台幣仟元為單位)

一、公司沿革

(一)公司沿革

本公司於民國 53 年 9 月 5 日成立，並於次年興建香山廠，56 年正式投產，61 年時台玻大樓落成，且於該年正式股票上市。截至民國 93 年 12 月 31 日止實收資本額為 13,867,200 仟元，主要營業項目為各種玻璃之製造、加工及銷售業務。

(二)合併報表編製策略

(1) 母公司：台灣玻璃工業股份有限公司（以下稱本公司）

(2) 列入合併報表之子公司：

公司名稱	與本公司 之關係	業務性質	本公司之 持股或出 資比例	備 註
台灣玻璃中國控股公司	子公司	轉投資大陸地區之控股公司 (持有青島浮法玻璃公司 95.675% 股權、沂南硅砂公司 63.38% 股權、 台玻長江玻璃公司 100% 股權、台玻 鳳陽硅砂公司 100% 股權、台嘉玻璃 纖維公司 100% 股權、台玻成都玻璃 公司 100% 股權、台玻漢中玻璃公司 100% 股權、台玻東海玻璃公司 100% 股權、台玻華南玻璃公司 100% 股權及台玻天津玻璃公司 100% 股權)	95.74%	註 1

註 1：① 本公司於 92 年度對台灣玻璃中國控股公司現金增資 USD27,550 仟元，折合新台幣共計 944,641 仟元，增資後持股比例增為 97.29%。

② 本公司於 93 年度對台灣玻璃中國控股公司現金增資 USD48,950 仟元，折合新台幣共計 1,643,805 仟元，增資後持股比例降為 95.74%。

註 2：列入本期合併財務報表之子公司與上期相同。

台灣玻璃工業股份有限公司及其子公司財務報表附註(續)
(金額除另予註明外，均以新台幣仟元為單位)

(3) 未列入合併報表之子公司：

公司名稱	本公司持 股或出資 比例	未合併原因	備註
台灣玻璃美國銷售公司	100.00%	其總資產及營業收入未達母公司各該項金額 10% 以上	

上述未列入合併報表之子公司合計總資產及營業收入均未達母公司各該項金額百分之三十。

- (4) 子公司會計期間與母公司不同之調整及處理方式：不適用。
- (5) 子公司之會計政策與母公司不同之情形及其調整方式及內容：不適用。
- (6) 國外子公司營業之特殊風險：不適用。
- (7) 編製合併報表時，對於取得子公司之成本與其股權淨值之差異所產生之合併借(貸)項係分二十年按季依平均法攤銷。

本公司於民國九十三年及九十二年十二月三十一日合併報表之員工人數分別為 7,870 人及 6,364 人。

二、重要會計政策之彙總說明

本財務報表係依照證券發行人財務報告編製準則及一般公認會計原則編製。

1. 外幣交易

本公司之交易事項係以新台幣為記帳單位，子公司之交易事項係以當地流通之貨幣為記帳單位。以外幣為準之交易事項係按交易發生時之匯率折算新台幣金額入帳。至於資產負債表日未收取或未償付之外幣債權或債務因匯率變動所發生之兌換損失或利益，則依財務會計準則公報第十四號「外幣換算之會計處理準則」之規定，按其性質分別列為當期損益或股東權益之調整項目。另子公司及子公司合併之被投資公司記帳單位如下：

公司名稱	記帳單位
------	------

台灣玻璃工業股份有限公司及其子公司財務報表附註(續)
(金額除另予註明外，均以新台幣仟元為單位)

台灣玻璃中國控股公司	美 金
青島浮法玻璃公司	人民幣
沂南硅砂公司	人民幣
台玻長江玻璃公司	人民幣
台玻鳳陽硅砂公司	人民幣
(原名：安徽台玻礦業公司)	
台嘉玻璃纖維公司	人民幣
台玻成都玻璃公司	人民幣
台玻漢中玻璃公司	人民幣
台玻東海玻璃公司	人民幣
台玻華南玻璃公司	人民幣
台玻天津玻璃公司	人民幣

編製合併報表時，國外子公司之財務報表其屬人民幣者均換算為新台幣報表。所有資產、負債科目均按資產負債表日之匯率換算，股東權益中，除期初保留盈餘以上期期末結算之餘額結轉外，其餘均按歷史匯率換算，損益科目按當期加權平均之匯率換算，因外幣財務報表換算所產生之差額作為股東權益項下之換算調整數。

2. 約當現金

包括投資日起三個月內到期或清償之短期投資及債權憑證，按成本法評價，成本之計算係採個別辨認法，短期票券之利息收入則按分離課稅後淨額列帳。

3. 短期投資

包括上市公司股票、信託基金、國外基金及債券及原始投資日起算三個月以後到期之商業本票及建設公債等；短期票券及建設公債按取得成本入帳，成本之計算採個別辨認法。上市公司股票、信託基金與國外基金及債券於買入時以成本入帳，期末則按成本與市價孰低法評價，成本之計算上市股票及信託基金採用加權平均法，國外基金及債券則採個別辨認法。取得股票股利時，則按一般公認會計原則之規定，僅註記所增加之股數，不作收益處理。

4. 備抵呆帳

係就應收款項估計可能發生損失之金額提列。

台灣玻璃工業股份有限公司及其子公司財務報表附註(續)
(金額除另予註明外，均以新台幣仟元為單位)

5. 存 貨

各項存貨之評價，係採成本與市價孰低法，成本之計算則採加權平均法；至於市價之取決，原料、物料及在製品部份指重置成本，製成品部份則指淨變現價值。呆滯品按淨變現價值評價，並提列足夠之存貨跌價損失準備。成本市價孰低法之評價係採分類比較法。

6. 長期投資

長期股權投資

- (1) 凡持有表決權比例達百分之二十以上或具有重大影響力之長期股權投資，按權益法評價，並將帳列投資成本與股權淨值間之差額分二十年按季平均攤提；至於持有表決權比例未達百分之二十者，分別採用成本法或成本與市價孰低法評價。
- (2) 長期股權投資出售或移轉時，成本係按加權平均法計算。取得股票股利時，僅註記增加之股數，重新計算每股成本。股票出售時按加權平均法計算成本及出售損益。
- (3) 本公司與採權益法評價之被投資公司間交易所產生之損益，於本年度尚未實現者，應加以消除；交易損益如屬折舊、折耗或攤銷性質之資產所產生者，依其效益年限分年承認；其餘之資產所產生者，俟實現年度始行認列。

長期債券投資

長期債券投資係以成本為入帳基礎，相關之折、溢價則以直線法按月平均攤銷。

7. 固定資產及非營業用資產

- (1) 本公司之土地曾分別於六十一年十月、六十九年九月及七十年七月按當時公告現值調整帳面價值，並已依法計提土地增值稅準備，列於各項準備項下。

台灣玻璃工業股份有限公司及其子公司財務報表附註(續)
(金額除另予註明外，均以新台幣仟元為單位)

- (2) 本公司之房屋設備及機器設備，分別以六十二年底、六十三年底、六十九年底為基準日，依資產重估價辦法辦理重估價。
- (3) 固定資產(包括非營業用資產)均於購建時以成本入帳，重大改良及更新，作為資本支出，列入固定資產；修理及維護支出，則列作當年度費用。為購建及擴建工程及設備之預付款項，於發生貸款至財產達到可供使用狀態前之利息支出予以資本化。
- (4) 本公司固定資產之折舊除七十九年度起新增之桃園廠 TT-1 至 TT-5 及八十七年度起新增之鹿港廠 TL-1 至 TL-4 玻璃纖維窯製造設備採用平均法外，其餘均採定率遞減法，並依所得稅法規定之耐用年數計算。子公司固定資產則按估計耐用年限採平均法攤銷。

主要資產耐用年數如下：

項 目	耐用年限	
	本公司	子公司
房屋設備	5-55	20
機器設備	4-14	10
運輸設備	5-10	5
生財及其他設備	3-14	5-10

- (5) 砂區耗竭係採生產數量法，按每月矽砂實際採掘數量耗竭。
- (6) 處分固定資產盈益原係遵照證期會之規定，列為當年度之營業外收入，並將其稅後淨額於當年度轉入資本公積，惟自民國九十年一月一日起，處分固定資產盈益不再轉入資本公積。
- (7) 固定資產耐用年限屆滿而繼續使用者，已重新評估其尚可使用年限，並就殘值繼續提列折舊。

8. 無形資產－土地使用權

係子公司持有土地之使用權而無土地之所有權，自生產日起按使用期間採直線法攤銷。

台灣玻璃工業股份有限公司及其子公司財務報表附註(續)
(金額除另予註明外，均以新台幣仟元為單位)

9. 遞延費用

係未攤提之電力線路補助費及技術費等，均按稅法規定之年限或合作期限內平均攤提。

10. 窯爐冷修準備

根據以往經驗，玻璃業之窯爐大約每五至九年須冷修一次，本公司每年均依照行業特性，將估計之冷修費用於實際發生前預先提列。此項預先提列之方式業經證期會核准在案，並一致應用。

11. 員工退休金

本公司訂有員工退休辦法，民國六十九年成立職工退休基金管理委員會，民國七十五年度以前係每月按已付薪資總額百分之八提撥退休基金。此項退休基金係委託金融機構保管、運用及分配，與本公司完全分離，故未包含於財務報表之中。自民國七十六年一月起改依「勞動基準法」之規定，每月按已付薪資總額一定比率提撥退休準備金，撥交勞工退休準備金監督委員會專戶儲存及支用，由於此項退休準備金與本公司完全分離，故未包含於財務報表中。本公司退休金提撥比率係配合將來給付需要，原提撥率為百分之十五，惟自九十三年九月起降為 9.27%。

子公司依當地政府之法規，每期依員工薪資之一定比率報繳當地政府，公司無須再支付退休金。

本公司依照財務會計準則公報第十八號「退休金會計處理準則」之規定，以八十四年十二月三十一日為衡量日完成精算，將未認列之過渡性淨給付義務於當年度一次估列為退休金成本，並自民國八十五年一月一日起認列淨退休金成本。

12. 所得稅

本公司所得稅之會計處理係依財務會計準則公報第二十二號「所得稅之會計處理準則」之規定作跨期間與同期間之所得稅分攤。將應課稅暫時性差異所產生之所得稅影響數列為遞延所得稅負債，與將可減除暫時性差異，虧損扣抵及所得稅抵減所產生之所得稅影響數認列為遞延所得稅資產，再評估其遞延所得稅資產之可實現性，估列其備抵評價金額。

以前年度所得稅之調整列為調整年度所得稅加減項，未分配盈餘加徵百分之十之稅額亦列為當期所得稅費用。

台灣玻璃工業股份有限公司及其子公司財務報表附註(續)
(金額除另予註明外，均以新台幣仟元為單位)

因購置設備或技術、研究發展、人才培訓及股權投資等所產生之所得稅抵減，按當期認列法處理。

台灣玻璃中國控股公司使用負債法處理遞延所得稅，在預計未來可迴轉年度所產生課稅所得之時間性差異，認列遞延所得稅負債。至於遞延所得稅資產則於確定發生時點才予認列，故與本公司並無重大差異。

13. 收入認列方法

本公司收入認列之會計處理，係依照財務會計準則公報第三十二號「收入認列之會計處理準則」之規定辦理。

14. 外幣選擇權

本公司以交易為目的出售外幣選擇權交易，收取之權利金列為負債，俟到期時方轉列營業外收入；另因履約而產生之損失或利益以兌換損益入帳。

15. 遠期外匯合約

遠期外匯合約係以交易為目的買賣外幣，本公司於交易發生時僅作備忘記錄。

三、會計變動之理由及其影響

無此事項。

四、重要會計科目之說明

1. 現金及約當現金

(1) 現金及約當現金包括：

	93.12.31	92.12.31
週轉金	\$496	\$659
支票及活期存款	992,276	1,414,532
定期存款	1,918,040	2,590,885
約當現金	170,000	1,595,331
合計	\$3,080,812	\$5,601,407

台灣玻璃工業股份有限公司及其子公司財務報表附註(續)
(金額除另予註明外，均以新台幣仟元為單位)

- (2) 上項定期存款，民國 93 年及 92 年 12 月 31 日之利率分別為 1.62%~2.28% 及 1.08%。
- (3) 上項約當現金係指國內商業本票，民國 93 年及 92 年 12 月 31 日之利率區間分別為 1.15% 及 0.75% 至 0.8%。
- (4) 上列現金及約當現金均無提供質押或擔保之情事。

2. 短期投資

	93.12.31	92.12.31
附賣回債券投資	\$5,300,621	\$-

民國 93 年 12 月 31 日附賣回債券投資係自投資日起三個月以上至一年以內到期，收益率為 0.85%~1.25%。

3. 應收款項

應收款項包括：

	93.12.31	92.12.31
應收票據	\$582,248	\$516,347
減：備抵呆帳	(4,286)	(3,809)
小計	577,962	512,538
應收帳款	2,262,497	1,956,648
減：備抵呆帳	(108,889)	(52,698)
小計	2,153,608	1,903,950
應收帳款—關係人	103,622	179,230
減：備抵呆帳	(450)	(936)
小計	103,172	178,294
淨額	\$2,834,742	\$2,594,782

台灣玻璃工業股份有限公司及其子公司財務報表附註(續)
(金額除另予註明外，均以新台幣仟元為單位)

4. 存 貨

(1) 存貨包括：

	93.12.31	92.12.31
原 料	\$931,113	\$763,182
物 料	284,829	245,430
在製品	119,092	269,875
製成品	1,297,387	1,235,711
在途存貨	7,878	48,167
合 計	2,640,299	2,562,365
減：備抵存貨跌價損失	(163,795)	(188,802)
淨 額	<u>\$2,476,504</u>	<u>\$2,373,563</u>

(2) 上列存貨並無提供質押或擔保之情事。

(3) 截至民國 93 年及 92 年 12 月 31 日止，本公司存貨投保金額分別為 2,027 仟元及 0 仟元。

5. 採權益法評價之長期股權投資

(1) 採權益法評價之長期股權投資包括：

被投資公司	股 數	金 額	持股比率 (%)
<u>93.12.31</u>			
台灣玻璃美國銷售公司	4,612 股	\$213,040	100.00
台灣汽車玻璃公司	14,400,000 股	155,679	48.00
青島壓花玻璃公司	1,200,000 股	30,974	13.13
合 計		<u>\$399,693</u>	
被投資公司	股 數	金 額	持股比率 (%)
<u>92.12.31</u>			
台灣玻璃美國銷售公司	4,612 股	\$219,136	100.00
台灣汽車玻璃公司(註 1)	14,400,000 股	126,562	48.00
青島壓花玻璃公司	1,200,000 股	35,272	13.13
合 計		<u>\$380,970</u>	

台灣玻璃工業股份有限公司及其子公司財務報表附註(續)
(金額除另予註明外，均以新台幣仟元為單位)

註1:本公司於92年5月以每股6.53元出售台灣汽車玻璃公司896,000股予台龍投資股份有限公司，售價計5,834仟元，成本為6,093仟元產生處分損失259仟元。

上列長期股權投資均無提供擔保或質押情形。

- (2) 本公司對採權益法評價之被投資公司，依各該被投資公司經會計師查核簽證之同期財務報表，按持股比例認列截至93年度止之投資損益及換算調整數如下：

	93年度		92年度	
	投資(損)益	換算調整數	投資(損)益	換算調整數
台灣玻璃美國銷售公司	\$8,955	\$(15,051)	\$(46,302)	\$(5,470)
台灣玻璃中國控股公司	-	(554,678)	-	(133,919)
台灣汽車玻璃股份有限公司	29,117	-	50,216	-
青島壓花玻璃公司	(2,059)	-	(7,743)	-
合 計	\$36,013	\$(569,729)	\$(3,829)	\$(139,389)

6. 採成本法評價之長期股權投資

- (1) 採成本法評價之長期股權投資包括：

被投資公司	股 數	金 額	持股比率(%)
<u>93.12.31</u>			
台灣機械(股)公司	206,746 股	\$2,276	0.03
啟業化工(股)公司	659,000 股	5,106	3.30
亞洲水泥(股)公司	1,863,492 股	18,436	0.09
台灣塑膠工業(股)公司	25,588,358 股	764,278	0.50
南亞塑膠工業(股)公司	1,749,527 股	47,196	0.03
中國鋼鐵(股)公司	25,239,967 股	402,493	0.25
台灣化學纖維(股)公司	42 股	-	-
彰化商業銀行	6,667,480 股	105,519	0.13
第一金控(股)公司	280 股	6	-
華南金控(股)公司	12,474,626 股	242,738	0.22
開發金控(股)公司	19,548,064 股	372,841	0.17
富邦基金	6,475,000 單位	40,469	-
合 計		2,001,358	
備抵長期股權投資跌價損失		(2,276)	
淨 額		\$1,999,082	

台灣玻璃工業股份有限公司及其子公司財務報表附註(續)
(金額除另予註明外，均以新台幣仟元為單位)

被投資公司	股 數	金 額	持股比率(%)
<u>92.12.31</u>			
台灣機械(股)公司	206,476 股	\$2,276	0.03
啟業化工(股)公司	659,000 股	5,106	3.30
亞洲水泥(股)公司	1,749,758 股	18,436	0.08
台灣塑膠工業(股)公司	24,139,961 股	764,278	0.50
南亞塑膠工業(股)公司	1,650,498 股	47,196	0.025
中國鋼鐵(股)公司	24,386,442 股	402,493	0.26
台灣化學纖維(股)公司	39 股	-	-
彰化商業銀行	6,667,480 股	105,519	0.13
第一金控(股)公司	4,361,280 股	85,980	0.11
華南金控(股)公司	6,875,955 股	133,366	0.15
開發金控(股)公司	19,548,064 股	372,841	0.17
富邦基金	6,475,000 單位	40,469	-
合 計		<u>\$1,977,960</u>	

- (2) 本公司於 92 年將台灣化學纖維(股)公司 13,920,000 股，於公開市場出售，售價計 704,213 仟元，處分利益為 390,867 仟元。
- (3) 本公司於 92 年將彰化商業銀行 2,188,000 股，於公開市場出售，售價計 36,397 仟元，處分利益為 580 仟元。
- (4) 本公司於 92 年參與彰化商業銀行現金增資 1,535,530 股，計 21,497 仟元。
- (5) 本公司於 93 年將第一金控 4,361,000 股，於公開市場出售，售價計 108,635 仟元，處分利益為 22,661 仟元。

7. 長期債券投資

長期債券及基金投資包括：

往來銀行	面 額	到期日	利率%	帳面價值
JP Morgan	USD17,000 仟元	96.1.15-116.9.19	2.56-9.88	\$522,277
CITI BANK	USD4,800 仟元	96.8.3	7.88	151,968
小 計	<u>USD21,800 仟元</u>			674,245
Morgan Stanley				
Asian Equity Fund	191,322 單位			87,104
合 計				761,349
減：備抵長期債券投資跌價損失				(325,991)
淨 額				<u>\$435,358</u>

台灣玻璃工業股份有限公司及其子公司財務報表附註(續)
(金額除另予註明外，均以新台幣仟元為單位)

92.12.31

往來銀行	面 額	到期日	利率%	帳面價值
JP Morgan	USD17,000 仟元	96.1.15-116.9.19	2.56-9.88	\$534,849
CITI BANK	USD4,800 仟元	96.8.3	7.88	162,816
小 計	USD21,800 仟元			697,665
Morgan Stanley				
Asian Equity Fund	191,322 單位	-	-	93,321
合 計				\$790,986
減：備抵長期債券投資跌價損失				(325,991)
淨 額				\$464,995

上項長期債券投資中屬阿根廷政府公債計USD10,000仟元，由於阿根廷發生財政危機，自91年度起利息未支付，為穩健計本公司已先針對到期應收利息未收者提列100%呆帳。另本金部份亦認列325,991仟元之永久性跌價損失。

8. 固定資產

(1) 固定資產包括：

93.12.31

項 目	成 本	重估增值	累積折舊 及耗竭	帳面價值
土 地	\$1,922,929	\$435,857	\$-	\$2,358,786
房屋設備	7,956,825	182,481	3,489,154	4,650,152
機器設備	28,396,459	57,207	17,093,091	11,360,575
運輸設備	464,563	-	364,095	100,468
生財設備	14,278	-	14,261	17
其他設備	1,004,238	-	748,460	255,778
折耗性資產	11,595	-	5,252	6,343
未完工程	1,744,234	-	-	1,744,234
預付設備款	10,456	-	-	10,456
合 計	\$41,525,577	\$675,545	\$21,714,313	\$20,486,809

台灣玻璃工業股份有限公司及其子公司財務報表附註(續)
(金額除另予註明外，均以新台幣仟元為單位)

92.12.31

項 目	成 本	重估增值	累積折舊 及耗竭	帳面價值
土 地	\$1,922,929	\$435,857	\$-	\$2,358,786
房屋設備	6,208,334	182,481	3,228,348	3,162,467
機器設備	22,676,527	57,207	15,859,015	6,874,719
運輸設備	406,421	-	349,861	56,560
生財設備	14,401	-	14,253	148
其他設備	865,101	-	720,149	144,952
折耗性資產	11,595	-	5,045	6,550
未完工程	5,074,704	-	-	5,074,704
預付設備款	64,764	-	-	64,764
合 計	<u>\$37,244,776</u>	<u>\$675,545</u>	<u>\$20,176,671</u>	<u>\$17,743,650</u>

(2) 民國 93 年及 92 年 12 月 31 日，本公司固定資產投保產物保險總額分別為 2,543,232 仟元及 2,319,901 仟元。

(3) 截至民國 93 年及 92 年度止，本公司因購置資產款而利息資本化之金額分別為 4,786 仟元及 5,100 仟元。

9. 短期借款

民國 93 年及 92 年 12 月 31 日短期借款明細如下：

借款銀行	借款性質	利率(%)	93.12.31
中國銀行—昆山分行	信用借款	2.29	\$158,300
中國銀行—昆山分行	擔保借款	5.31	114,759
瑞穗銀行	擔保借款	2.97	94,980
瑞穗銀行	擔保借款	1.94~2.92	126,640
上海浦東發展銀行	信用借款	2.5913	94,980
			<u>\$589,659</u>

台灣玻璃工業股份有限公司及其子公司財務報表附註(續)
(金額除另予註明外，均以新台幣仟元為單位)

借款銀行	借款性質	利率(%)	92.12.31
中國銀行－昆山分行	信用借款	1.62~1.76	\$293,637
瑞穗銀行	擔保借款	1.71~1.79	373,120
上海浦東發展銀行	信用借款	1.51	101,760
			<u>\$768,517</u>

(1) 上述短期借款皆係一年以內到期。

(2) 上項借款提供質押擔保情形，請參閱附註五及六。

10. 長期借款

(1) 民國 93 年及 92 年 12 月 31 日長期借款包括：

金融機構	利率	93.12.31	92.12.31	備註
瑞穗銀行	1.67%~3.23%	\$2,576,491	\$407,040	擔保借款
中國銀行昆山支行	1.63%~3.22%	633,200	746,240	擔保借款
匯豐銀行	1.99%~2.31%	94,980	-	擔保借款
小計		<u>3,304,671</u>	<u>1,153,280</u>	
減：一年內到期之長期借款		<u>(355,587)</u>	<u>-</u>	
合計		<u>\$2,949,084</u>	<u>\$1,153,280</u>	

(2) 上述長期借款之借款期間係自借款日起，七年以內到期還款。

(3) 民國 93 年 12 月 31 日台玻長江玻璃公司、台玻成都玻璃公司、台嘉玻璃纖維公司、台玻東海玻璃公司、台玻華南玻璃公司及台玻漢中硅砂公司之部分擔保借款係由本公司開立本票作為保證。

(4) 上項借款提供質押擔保情形，請參閱附註六。

台灣玻璃工業股份有限公司及其子公司財務報表附註(續)
(金額除另予註明外，均以新台幣仟元為單位)

11. 退休金

(1) 職工退休辦法：

依該辦法規定，每位員工前十五年之服務，每服務滿一年可獲得二個基數，自第十六年起，每服務滿一年可獲得一個基數。職工退休金之支付，係根據服務年資及其退休前六個月之平均薪資計算。

子公司依其當地政府之法規，每期依員工薪資之一定比率報繳當地政府，公司無須再支付退休金。

(2) 本公司之退休金會計處理採用財務會計準則公報第十八號「退休金會計處理準則」。

民國 93 年及 92 年 12 月 31 日之最低退休金負債與帳列應計退休金負債調節如下：

	93.12.31	92.12.31
給付義務：		
既得給付義務	\$(215,796)	\$(143,282)
非既得給付義務	(852,513)	(843,844)
累積給付義務	(1,068,309)	(987,126)
未來薪資增加之影響數	(655,741)	(513,980)
預計給付義務	(1,724,050)	(1,501,106)
退休基金資產公平價值	1,969,086	1,841,910
提撥狀況	245,036	340,804
未認列退休金損(益)	145,135	(35,381)
補列之最低退休金負債	(245,036)	(305,423)
預付退休金	\$145,135	\$-

民國 93 年及 92 年度淨退休金成本組成項目如下：

	93 年度	92 年度
服務成本	\$103,031	\$88,429
利息成本	52,539	54,190
退休基金資產之預期報酬	(64,467)	(67,388)
淨攤銷與遞延數額	-	-
淨退休金成本	\$91,103	\$75,231

台灣玻璃工業股份有限公司及其子公司財務報表附註(續)
(金額除另予註明外，均以新台幣仟元為單位)

主要精算假設如下：

	93 年度	92 年度
折現率	3.50%	3.50%
未來薪資水準增加率	3.00%	2.50%
退休基金資產預期長期投資報酬率	3.50%	3.50%

- (3) 民國 93 年及 92 年 12 月 31 日專戶儲存中央信託局之退休準備金餘額分別為 1,481,889 仟元及 1,346,154 仟元。另退休基金管理委員會自行管理之基金及餘絀，民國 93 年及 92 年 12 月 31 日餘額分別為 459,044 仟元及 461,770 仟元。
- (4) 截至民國 93 年及 92 年 12 月 31 日止，台玻職工退休基金管理委員會持有台灣玻璃工業股份有限公司普通股 458,437 仟元(21,316,541 股)及 446,280 仟元(19,339,617 股)。

12. 股本

- (1) 截至民國 93 年及 92 年 12 月 31 日止，額定及實收資本額分別為 13,867,200 仟元及 12,840,000 仟元，每股面額 10 元，分為 1,386,720 仟股及 1,284,000 仟股。
- (2) 本公司於民國 92 年 5 月 28 日經股東會決議通過 91 年度盈餘分配案，分配現金股利 360,000 仟元及員工紅利 17,683 仟元，暨盈餘轉增資 840,000 仟元。增資發行新股後，實收資本額為 12,840,000 仟元，每股面額 10 元，分為 1,284,000 仟股。此項增資案業經經濟部核准辦妥變更證照在案。
- (3) 本公司於民國 93 年 5 月 13 日經股東會決議通過 92 年度盈餘分配案，分配現金股利 513,600 仟元及員工紅利 18,058 仟元，暨盈餘轉增資 1,027,200 仟元。增資發行新股後，實收資本額為 13,867,200 仟元，每股面額 10 元，分為 1,386,720 仟股。此項增資案業經經濟部核准辦妥變更證照在案。

13. 資本公積

依公司法規定，公司無虧損者，始得將因超過票面金額發行股票所得之溢額及受領贈與之所得而產生之資本公積撥充為資本，除前述性質之資本公積外，則僅限於彌補虧損。

台灣玻璃工業股份有限公司及其子公司財務報表附註(續)
(金額除另予註明外，均以新台幣仟元為單位)

14. 法定盈餘公積

依公司法規定，公司於完納一切稅捐後分派盈餘時，應先提出百分之十為法定盈餘公積。但法定盈餘公積已達實收資本額時，不在此限。法定盈餘公積得用以彌補公司虧損；又當該項公積已達實收股本百分之五十時，得以其半數撥充股本。

15. 盈餘分配及股利政策

(1) 依照本公司章程規定，年終決算之稅後純益，應先彌補以往年度虧損，次提百分之十為法定盈餘公積，另提撥董監酬勞及員工紅利各百分之一，並得提列特別盈餘公積後，再行分派股利。

另依主管官署規定，公司如有長期股權投資未實現跌價損失、累積換算調整數等股東權益減項時，在分配盈餘前，應先提列相同數額之特別盈餘公積，嗣後股東權益減項有迴轉時，得就迴轉部份分派盈餘。

本公司原則上維持穩定之股利政策，唯產業環境多變，前項股利分派比率得視當年度實際獲利及擴建需要，由董事會決議先行調整後提報股東會通過，唯現金股利以不低於當年度所分配股利之 30% 為原則。

當年度董事會通過及股東會決議之員工紅利及董監事酬勞相關資訊可至公開資訊觀測站中查詢。

(2) 民國 92 年及 91 年度之盈餘分配中有關員工紅利及董監酬勞之實際配發情形如下：

① 配發員工現金紅利、股票紅利及董監事酬勞金額：

	92年度	91年度
員工現金紅利	\$18,058	\$17,682
董監事酬勞	18,058	17,683
合 計	\$36,116	\$35,365

② 配發員工股票紅利之股數及其佔年底流通在外股數之比例：

	92年度	91年度
員工股票紅利股數(A)	-	-
年底流通在外股數(B)	1,284,000仟股	1,200,000仟股
比例(A)/(B)	-	-

台灣玻璃工業股份有限公司及其子公司財務報表附註(續)
(金額除另予註明外，均以新台幣仟元為單位)

③ 考慮配發員工紅利及董監事酬勞後之設算每股盈餘：

	92年度	91年度
原稅後淨利	\$1,805,802	\$1,768,291
員工紅利及董監事酬勞	(36,116)	(35,365)
調整後淨利(C)	\$1,769,686	\$1,732,926
原加權平均流通在外股數(D)	1,284,000 仟股	1,200,000 仟股
每股盈餘(C)/(D)	1.38元	1.44元

上開員工紅利及董監事酬勞之實際配發情形與原董事會通過之擬議配發情形並無不同。

16. 所得稅

(1) 民國 93 年及 92 年度預計所得稅計算如下：

	93 年度	92 年度
本公司稅前淨利	\$4,610,377	\$2,175,802
窯爐冷修準備提列數	286,242	230,946
窯爐冷修準備實付攤銷數	(273,847)	(240,603)
未實現遞延收入	9,011	17,270
退休金財稅差異數	(89,442)	(115,875)
免稅現金股利	(122,425)	(81,220)
分離課稅利息收入	(21,217)	(5,751)
長期投資按權益法認列投資(收益)	(902,636)	(279,505)
長期投資按權益法認列投資損失	-	46,302
處分投資收益免稅	-	(391,447)
出售證券收益	(22,661)	-
出售證券損失	-	259
期初未實現兌換利益	326,184	418,955
期末未實現兌換利益	(108,599)	(326,184)
固定資產折舊財稅差異數	(110,815)	4,809
存貨備抵跌價損失(回轉)未實現數	(25,008)	-
備抵呆帳超限	-	19,143
其他財稅差異	103,350	363,856
免稅所得	(800,000)	(390,000)
課稅所得	\$2,858,514	\$1,446,757

台灣玻璃工業股份有限公司及其子公司財務報表附註(續)
(金額除另予註明外，均以新台幣仟元為單位)

	93 年度	92 年度
依課稅所得計算之應納稅額	\$714,619	\$361,679
減：設備及研究發展支出抵減	(22,968)	(36,000)
暫繳及扣繳稅款	(166,228)	(163,306)
加：未分配盈餘加徵 10%	52,296	31,631
本公司應付所得稅	577,719	194,004
暫繳及扣繳稅款	166,228	163,306
遞延所得稅費用	34,113	13,282
所得稅短(溢)估數	11,940	(592)
本公司所得稅費用	790,000	370,000
子公司所得稅費用	14,591	6,632
所得稅費用	\$804,591	\$376,632

(2) 民國 93 年及 92 年 12 月 31 日之遞延所得稅資產與負債：

	93.12.31	92.12.31
A. 遞延所得稅資產總額	\$979,330	\$954,502
B. 遞延所得稅負債總額	\$441,007	\$441,065
C. 遞延所得稅資產－備抵評價總額	\$(372,350)	\$(313,351)
D. 遞延所得稅資產淨額		
	93.12.31	92.12.31
a. 遞延所得稅資產－流動	\$145,439	\$144,282
遞延所得稅負債－流動	(6,896)	(59,211)
淨額(列於其他流動資產項下)	\$138,543	\$85,071
b. 遞延所得稅資產－非流動	\$833,891	\$810,220
減：備抵評價－遞延所得稅資產	(372,350)	(313,351)
淨額	461,541	496,869
遞延所得稅負債－非流動	(434,111)	(381,854)
淨遞延所得稅資產－非流動	\$27,430	\$115,015

台灣玻璃工業股份有限公司及其子公司財務報表附註(續)
(金額除另予註明外，均以新台幣仟元為單位)

E. 產生遞延所得稅資產或負債之暫時性差異之金額及其個別所得稅影響數如下：

項 目	93.12.31		92.12.31	
	金 額	所得稅 影響數	金 額	所得稅 影響數
遞延所得稅資產：				
窯爐冷修準備提列及 實付未攤銷數	\$1,946,508	\$486,627	\$1,931,910	\$482,977
備抵呆帳超限	92,268	23,067	38,183	9,546
職工福利提撥財稅差 異數	20,281	5,070	5,400	1,350
未實現存貨跌價損失	163,794	40,949	188,802	47,200
未實現遞延收入財稅 差異數	103,910	25,978	94,899	23,725
退休金費用超限	6,435	1,609	11,129	2,782
技術圖作價抵投資款 財稅差異數	15,842	3,960	-	-
未實現長期債券跌價 損失	256,546	64,136	256,546	64,137
未實現兌換損失	6,752	1,688	-	-
其 他	1,304,986	326,246	1,291,141	322,785
合 計	<u>\$3,917,322</u>	<u>\$979,330</u>	<u>\$3,818,010</u>	<u>\$954,502</u>

項 目	93.12.31		92.12.31	
	金 額	所得稅 影響數	金 額	所得稅 影響數
遞延所得稅負債：				
未實現兌換利益	\$115,351	\$28,838	\$326,812	\$81,703
固定資產折舊方法財 稅差異	1,015,983	253,996	892,731	223,182
長期債券投資折溢價 攤銷財稅差異	214,938	53,734	-	-
其 他	417,757	104,439	544,719	136,180
合 計	<u>\$1,764,029</u>	<u>\$441,007</u>	<u>\$1,764,262</u>	<u>\$441,065</u>

台灣玻璃工業股份有限公司及其子公司財務報表附註(續)
(金額除另予註明外，均以新台幣仟元為單位)

(3) 本公司營利事業所得稅結算申報，業經主管機關核定至民國 88 年度。

(4) 兩稅合一相關資訊：

	93.12.31	92.12.31
可扣抵稅額帳戶餘額	\$237,415	\$367,187
盈餘分配之稅額扣抵比率	93年度(預計) 16.78%	92年度(實際) 20.25%

(5) 未分配盈餘相關資訊：

	93.12.31	92.12.31
八十六年度(含)以前	\$-	\$-
八十七年度(含)以後	4,859,081	2,814,208
合計	\$4,859,081	\$2,814,208

(6) 依中華人民共和國「外商投資企業和外國企業所得稅法」和「外商投資企業和外國企業所得稅法實施細則」之規定，對於外商企業經營從開始獲利的年度起，第一及第二年免徵企業所得稅，第三至第五年減半徵收，其稅率依現行規定得依優惠稅率 15% 計徵。台玻成都玻璃公司、台玻華南玻璃公司、台玻漢中玻璃公司及台玻天津玻璃公司，截至九十三年度止均係處於累積虧損狀況，無須繳納所得稅。台玻鳳陽硅砂公司、台嘉玻璃纖維公司、台玻東海玻璃公司為第一年獲利，無須繳納所得稅。沂南硅砂公司則為第七年獲利，依上述規定，應繳納所得稅。

另，青島浮法玻璃公司於 90 年度經申請獲准適用第一及第二年免徵企業所得稅，第三至第八年減半徵收，其稅率依現行規定得依優惠稅率 15% 計徵。青島浮法玻璃公司本年為第四年獲利，故適用第四年得減半企業所得稅。

17. 每股盈餘

普通股每股盈餘係按稅後淨利除以流通在外加權平均股數計算而得。計算明細如下：

	93 年度	92 年度
期初流通在外股數	1,284,000 仟股	1,200,000 仟股
加：91 年盈餘轉增資配股	- 仟股	84,000 仟股
92 年盈餘轉增資配股	102,720 仟股	102,720 仟股
流通在外加權平均股數	1,386,720 仟股	1,386,720 仟股

台灣玻璃工業股份有限公司及其子公司財務報表附註(續)
(金額除另予註明外，均以新台幣仟元為單位)

	<u>93 年度</u>	<u>92 年度</u>
本期稅前淨利	\$4,610,377	\$2,175,802
減：預計所得稅	(790,000)	(370,000)
本期稅後淨利	<u>\$3,820,377</u>	<u>\$1,805,802</u>
每股盈餘(元)：		
本期稅前淨利	<u>\$3.32</u>	<u>\$1.57</u>
本期稅後淨利	<u>\$2.75</u>	<u>\$1.30</u>

18. 營業成本及營業費用

本公司及子公司民國 93 年度及 92 年度發生之用人、折舊、折耗及攤銷費用功能別彙總表如下：

	<u>93 年度</u>			<u>92 年度</u>		
	<u>屬於營業 成本者</u>	<u>屬於營業 費用者</u>	<u>合 計</u>	<u>屬於營業 成本者</u>	<u>屬於營業 費用者</u>	<u>合 計</u>
用人費用	\$2,233,537	\$313,646	\$2,547,183	\$1,998,823	\$284,544	\$2,283,367
薪資費用	1,957,590	276,343	2,233,933	1,740,020	254,321	1,994,341
勞健保費用	137,880	13,658	151,538	132,582	11,585	144,167
退休金費用	80,024	10,871	90,895	70,152	11,006	81,158
其他用人費用	58,043	12,774	70,817	56,069	7,632	63,701
折舊費用	1,821,973	53,176	1,875,149	1,587,611	22,213	1,609,824
折耗費用	207	-	207	270	-	270
攤銷費用	8,990	33,574	42,564	11,496	30,284	41,780

(註)：與現金流量表之折舊及耗竭及各項攤提金額之差異數，係因帳列營業外費用及損失。

台灣玻璃工業股份有限公司及其子公司財務報表附註(續)
(金額除另予註明外，均以新台幣仟元為單位)

五、關係人交易

民國 93 年及 92 年度所發生之重大關係人交易如下：

1. 關係人名稱及關係

關係人之名稱	與本公司之關係
(1)台灣玻璃美國銷售公司	本公司之子公司
(2)東南亞玻璃公司	其董事長與本公司相同
(3)台成投資公司	其董事長與本公司相同
(4)林建成嘉記公司	其董事長與本公司相同
(5)台灣汽車玻璃公司	採權益法評價之被投資公司
(6)青島壓花玻璃公司	//
(7)台龍投資公司	本公司之實質關係人

2. 與關係人間之重大交易事項

(1) 銷貨收入

本公司民國 93 年及 92 年度售與關係人之商品及提供之勞務收入，計有：

關係人	93 年度		92 年度	
	金額	估銷貨收入 淨額百分比	金額	估銷貨收入 淨額百分比
台灣玻璃美國銷售公司	\$294,056	1.47	\$263,364	1.63
東南亞玻璃公司	6,588	0.03	331,451	2.06
台灣汽車玻璃公司	115,026	0.57	101,691	0.63
林建成嘉記公司	325	-	4,396	0.03
青島壓花玻璃公司	13,682	0.07	13,818	0.09
合計	\$429,677	2.14	\$714,720	4.44

收款條件：

台灣玻璃美國銷售公司：以 L/C 或 D/A75 天-90 天交易。

東南亞玻璃公司：以 L/C 或 D/A75 天-90 天交易。

台灣汽車玻璃公司：以一般內銷條件交易，收款期限三個月。

林建成嘉記公司：以一般外銷條件交易及收款。

青島壓花玻璃公司：以 T/T 收款，收款期限三個月。

台灣玻璃工業股份有限公司及其子公司財務報表附註(續)
(金額除另予註明外，均以新台幣仟元為單位)

銷售價格：

台灣玻璃美國銷售公司：與該地區外銷價格相同。
 東南亞玻璃公司：與該地區外銷價格相同。
 台灣汽車玻璃公司：與一般內銷價格相同。
 林建成嘉記公司：與一般外銷價格相同。
 青島壓花玻璃公司：與該地區外銷價格相同。

收款條件及銷售價格與一般客戶銷售條件相同。

(2) 其他營業收入

關係人	93 年度		92 年度	
	金額	佔其他營業 收入百分比	金額	佔其他營業 收入百分比
青島壓花玻璃公司	\$829	2.38	\$112	0.86

(3) 其他營業成本

關係人	93 年度		92 年度	
	金額	佔其他營業成 本百分比	金額	佔其他營業成 本百分比
青島壓花玻璃公司	\$717	6.01	\$93	3.12

(4) 其他收入(背書保證費、管理費及服務收入)

關係人	93 年度		92 年度	
	金額	佔營業外其他 收入百分比	金額	佔營業外其他 收入百分比
青島壓花玻璃公司	\$705	0.98	\$839	1.88
台灣汽車玻璃公司	34,280	47.84	-	-
合 計	\$34,985	48.82	\$839	1.88

(5) 本公司民國93年及92年度向關係人台灣汽車玻璃公司收取之租賃收入均為12,264仟元(租金係依當地市價決定，並按月收取)。

台灣玻璃工業股份有限公司及其子公司財務報表附註(續)
(金額除另予註明外，均以新台幣仟元為單位)

- (6) 本公司向台成投資(股)公司租用廠房、倉庫及空地，93年及92年度租金支出均為24,762仟元，租金按當地市價決定(預付一年租金)。
- (7) 本公司於92年5月以每股6.53元出售台灣汽車玻璃公司896,000股予台龍投資股份有限公司，計5,834仟元，產生處分損失259仟元。
- (8) 本公司為關係人借款開立擔保本票額度情形，請參閱財務報表附註七.6。
- (9) 截至93年及92年12月31日止，青島浮法玻璃公司分別提供無償保證9,498仟元及184,421仟元予青島壓花玻璃有限公司作為向大陸匯豐銀行及華夏銀行借款質押之擔保，保證期限為一年。
3. 本公司與關係人之債權債務情形如下：

(1) 應收帳款－關係人

關係人	93.12.31		92.12.31	
	金額	百分比 (註)	金額	百分比 (註)
台灣玻璃美國銷售公司	\$78,647	2.67	\$51,562	1.95
東南亞玻璃公司	-	-	37,450	1.41
台灣汽車玻璃公司	23,831	0.81	8,284	0.31
青島壓花玻璃公司	1,144	0.04	81,934	3.09
合計	\$103,622	3.52	\$179,230	6.76

註：係指佔應收票據、應收帳款及應收帳款－關係人總額之百分比。

(2) 其他應收款(主要為應收保證費及出售原、物料、機器設備等價款)

關係人	93.12.31		92.12.31	
	金額	百分比 (註)	金額	百分比 (註)
台灣汽車玻璃公司	\$5,664	1.01	\$1,657	1.21
青島壓花玻璃公司	313,381	55.91	42,460	31.04
台玻昆山公司籌備處	157,476	28.09	-	-
合計	\$476,521	85.01	\$44,117	32.25

註：係指佔其他應收款及其他應收款－關係人總額之百分比。

台灣玻璃工業股份有限公司及其子公司財務報表附註(續)
(金額除另予註明外，均以新台幣仟元為單位)

六、質押之資產

截至民國 93 年及 92 年 12 月 31 日止，本公司及子公司有下列資產提供作為保證：

93.12.31

資產名稱	金 額	權利人	擔保債務內容
受限制定期存款	\$20,771	中國銀行東莞分行	信用狀擔保
受限制銀行存款	11,476	中國銀行東海縣分行	信用狀擔保
受限制銀行存款	6,227	中國銀行錦江分行	信用狀擔保
受限制銀行存款	3,166	匯豐銀行青島分行	貸款擔保
土地使用權	161,164	中國銀行昆山分行	短期借款
房屋及建築	5,025	中國銀行昆山分行	短期借款
機器設備	421,757	中國銀行昆山分行	長期借款
合 計	\$629,586		

92.12.31

資產名稱	金 額	權利人	擔保債務內容
受限制定期存款	\$274,583	中國銀行東莞分行	信用狀擔保
受限制銀行存款	1,435	中國銀行昆山分行	信用狀擔保
土地使用權	176,977	中國銀行昆山分行	短期借款
房屋及建築	5,739	中國銀行昆山分行	短期借款
機器設備	592,939	中國銀行昆山分行	長期借款
合 計	\$1,051,673		

七、重大承諾事項及或有事項

截至民國 93 年 12 月 31 日為止，本公司及子公司計有下列或有負債及承諾事項，未列入上開財務報表之中：

1. 為進口、購置機器、履約保證等業務需要，已簽發而未收回註銷之保證票據計 1,026,555 仟元。
2. 合作外銷成品記帳之貨物稅計 15,632 仟元。
3. 子公司台玻長江玻璃公司為進口原料而有記帳關稅 11,985 仟元及貨物稅 28,679 仟元。

台灣玻璃工業股份有限公司及其子公司財務報表附註(續)
(金額除另予註明外，均以新台幣仟元為單位)

4. 已開立未使用信用狀金額明細如下(外幣係以仟元為單位)：

幣 別	已開立未使用信用狀金額
美金 US\$	7,616
日幣 ¥	498,730
歐元 EUR	10,947
英磅 GBP	513
坡幣 SGD	12

5. 重大工程合約：

已訂約尚未完工明細如下：(仟元)

項 目	合約總額	已付總額	未付總額
台嘉玻纖土地使用權	\$97,564	\$82,489	\$15,075
台玻漢中土地使用權	16,474	11,476	4,998
台玻長江工程	55,207	27,909	27,298
台玻鳳陽工程	91,371	38,061	53,310
台嘉玻纖工程	204,728	86,356	118,372
台玻漢中工程	140,081	35,851	104,230
台玻華南工程	1,464,440	591,005	873,435
台玻東海工程	425,672	368,122	57,550
台玻天津工程	11,054	4,421	6,633
合 計	<u>\$2,506,591</u>	<u>\$1,245,690</u>	<u>\$1,260,901</u>

上列預付訂金係列於固定資產－未完工程及預付設備款項下。

6. 背書保證：

(1) 本公司為關係人擔保借款開立擔保本票額度明細如下：

關係人	保證額度	保證餘額	擔保性質
青島壓花玻璃公司	USD 5,000仟元	USD 3,875仟元	銀行借款

台灣玻璃工業股份有限公司及其子公司財務報表附註(續)
(金額除另予註明外，均以新台幣仟元為單位)

(2) 子公司之背書保證情形如下：

截至 93 年 12 月 31 日止，青島浮法玻璃公司提供無償保證 9,498 仟元予青島壓花玻璃有限公司作為向大陸華夏銀行借款質押之擔保，保證期限為一年。

八、重大之災害損失

無此事項。

九、重大之期後事項

無此事項。

十、其他

1. 金融商品之公平價值

	93.12.31		92.12.31	
	帳面價值	公平價值	帳面價值	公平價值
<u>非衍生性金融商品</u>				
<u>資產</u>				
現金及約當現金	\$3,080,812	\$3,080,812	\$5,601,407	\$5,601,407
短期投資	5,300,621	5,300,621	-	-
應收款項淨額	2,834,742	2,834,742	2,594,782	2,594,782
長期投資－上市、櫃股票	1,993,976	3,182,713	1,970,578	2,822,104
長期投資－其他	840,157	註	853,347	註
<u>負債</u>				
短期借款	589,659	589,659	768,517	768,517
應付款項	1,466,707	1,466,707	1,312,251	1,312,251
長期借款(含一年內到期部分)	3,304,671	註	1,153,280	註

註：因成本及資訊取得之限制，故估計此等金融商品公平價值，非實務上可行。

台灣玻璃工業股份有限公司及其子公司財務報表附註(續)
(金額除另予註明外，均以新台幣仟元為單位)

本公司估計金融商品公平價值所使用之方法及假設如下：

- (1) 短期金融商品以其在資產負債表上之帳面價值估計其公平價值，因為此類商品到期日甚近，其帳面價值應屬估計公平價值之合理基礎。此方法應用於現金及約當現金、應收款項及應付款項。
- (2) 短期投資市場價值為公平價值，若無市價者，則以其他資訊估計公平價值。
- (3) 長期股權投資有市價參考者以市價為公平價值，若無市價可供參考者，則依被投資公司之股權淨值或其他資訊估計公平價值。

2. 其 他

A. 技術合作：

合作公司名稱	荷商伯金頓公司	日本石塚株式會社
合作產品	浮式平板玻璃	食器玻璃
合作期間	85.8.1-93.7.31(註)	92.11.1-95.10.31
技術報酬金支付方式	1. 按淨銷貨額之一定比率計付之 2. 每季季末起60天內支付	1. 每三個月付一定金額 2. 每三個月後30天內支付

註：已到期尚未續約，預計將續約。

B. 報表重分類：

為便於分析比較，民國 92 年度合併財務報表業經適當重分類。

台灣玻璃工業股份有限公司及其子公司財務報表附註(續)
 (金額除另予註明外，均以新台幣仟元為單位)

C. 民國 93 年度母公司與子公司間及子公司與子公司間已銷除之交易事項：

交易事項	本公司	台灣玻璃中國控股公司	青島浮法玻璃公司	台玻長江玻璃公司	台玻鳳陽硅砂公司	台玻成都玻璃公司	台嘉玻璃纖維公司	台玻華南玻璃公司	台玻東海玻璃公司	台玻漢中硅砂公司	沂南硅砂公司
(1) 沖銷長期投資與股東權益	(8,041,329)	8,041,329									
(2) 沖銷相互間債權債務科目	(12) (50,271) (277,189) (172,526) (76,279) (12,043) (303) (430) (61) (61) 23,345		12 50,271	277,189			76,279	12,043	303	430	61
				(23,345)			172,526				

台灣玻璃工業股份有限公司及其子公司財務報表附註(續)
(金額除另予註明外，均以新台幣仟元為單位)

交易事項	本公司	台灣玻璃中國控股公司	青島浮法玻璃公司	台玻長江玻璃公司	台玻鳳陽硅砂公司	台玻成都玻璃公司	台嘉玻璃纖維公司	台玻華南玻璃公司	台玻東海玻璃公司	台玻漢中硅砂公司	沂南硅砂公司
(3) 沖銷損益科目											
a. 未實現銷貨毛利	13,448		(13,448)								
	14,834			(14,834)							
	2,007						(2,007)				
b. 其他損益	12		(12)								
	4,031			(4,031)							
	8,450		(8,450)								
	20,853			(20,853)							
	9,012						(9,012)				
	24,406					(24,406)					
	8,896							(8,896)			
	1,659			(1,659)							
	31,839						(31,839)				
	35,556					(35,556)					
	3,663							(3,663)			
	303								(303)		
	3,319		(3,319)								
	767				(767)						
	445									(445)	
	(105,579)			150,579							
	(1,350)		1,350								
	(7,935)						7,935				
	(21,006)					21,006					
	(7,753)							7,753			

台灣玻璃工業股份有限公司及其子公司財務報表附註(續)
(金額除另予註明外，均以新台幣仟元為單位)

十一、附註揭露事項

1. 重大交易事項相關資訊：

- (1) 資金貸與他人：無。
- (2) 為他人背書保證：詳附表二。
- (3) 期末持有有價證券情形：詳附表三。
- (4) 累積買進或賣出同一有價證券之金額達新台幣一億元或實收資本額百分之二十以上：詳附表四。
- (5) 取得不動產之金額達新台幣一億元或實收資本額百分之二十以上：無。
- (6) 處分不動產之金額達新台幣一億元或實收資本額百分之二十以上：無。
- (7) 與關係人進、銷貨之金額達新台幣一億元或實收資本額百分之二十以上：詳附表五。
- (8) 應收關係人款項達新台幣一億元或實收資本額百分之二十以上：詳附表六。
- (9) 從事衍生性商品交易：無。

2. 轉投資事業相關資訊：

- a. 對被投資公司直接或間接具有重大影響力或控制力者，其被投資公司資訊：詳附表七。
- b. 對被投資公司直接或間接具有控制力者，揭露以下事項：
 - (1) 資金貸與他人：詳附表一。
 - (2) 為他人背書保證：詳附表二。
 - (3) 期末持有有價證券情形：無。
 - (4) 累積買進或賣出同一有價證券之金額達新台幣一億元或實收資本額百分之二十以上：無。
 - (5) 取得不動產之金額達新台幣一億元或實收資本額百分之二十以上：無。
 - (6) 處分不動產之金額達新台幣一億元或實收資本額百分之二十以上：無。
 - (7) 與關係人進、銷貨之金額達新台幣一億元或實收資本額百分之二十以上：詳附表五。
 - (8) 應收關係人款項金額達新台幣一億元或實收資本額百分之二十以上：無。
 - (9) 從事衍生性商品交易：無。

台灣玻璃工業股份有限公司及其子公司財務報表附註(續)
(金額除另予註明外，均以新台幣仟元為單位)

3. 大陸投資資訊：

- a. 大陸被投資公司名稱、主要營業項目、實收資本額、投資方式、資金匯出入情形、持股比例、投資損益、期末投資帳面價值、已匯回投資損益及赴大陸地區投資限額情形：詳附表八。
- b. 與大陸被投資公司直接或間接經由第三地區所發生下列之重大交易事項，暨其價格、付款條件及未實現損益明細如下：
- (1) 進貨金額及百分比與相關應付款項之期末餘額及百分比：無。
- (2) 銷貨金額及百分比與相關應收款項之期末餘額及百分比：詳附註五。
- (3) 財產交易金額及其所產生之損益數額：無。
- (4) 票據背書保證或提供擔保品之期末餘額及其目的：詳附表二。
- (5) 資金融通之最高餘額、期末餘額、利率區間及當期利息總額：無。
- (6) 其他對當期損益或財務狀況有重大影響之交易事項，如勞務之提供或收受等：詳附註五。

十二、部門別財務資訊

1. 合併公司主要經營平板玻璃、玻璃器皿及玻璃纖維之生產銷售業務，民國93年及92年度有關產業別財務資訊列示如下：（單位：新台幣仟元）

93年度

	平板玻璃	玻璃器皿	玻璃纖維	其他	合計
外部收入	\$10,182,090	\$2,029,118	\$7,833,578	\$34,816	\$20,079,602
內部收入	-	-	-	-	-
收入合計	\$10,182,090	\$2,029,118	\$7,833,578	\$34,816	\$20,079,602
部門損益	\$2,311,510	\$338,710	\$1,854,816	\$22,684	\$4,527,720
營業外收入					474,871
營業外支出					(346,746)
稅前淨利					\$4,655,845
可辨認資產	\$15,936,735	\$1,518,312	\$10,853,754	\$8,186,231	\$36,495,032
長期投資					2,834,133
公司一般資產					173,054
資產合計					\$39,502,219
折舊費用	\$874,430	\$99,364	\$895,924	\$13,090	\$1,882,808
資本支出金額	\$4,610,072	\$37,465	\$592,741	\$1,148	\$5,241,426

台灣玻璃工業股份有限公司及其子公司財務報表附註(續)
(金額除另予註明外，均以新台幣仟元為單位)

92年度

	平板玻璃	玻璃器皿	玻璃纖維	其他	合計
外部收入	\$7,895,570	\$1,794,599	\$6,421,026	\$13,065	\$16,124,260
內部收入	-	-	-	-	-
收入合計	\$7,895,570	\$1,794,599	\$6,421,026	\$13,065	\$16,124,260
部門損益	\$1,127,449	\$259,924	\$667,789	\$12,422	\$2,067,584
營業外收入					738,118
營業外支出					(611,914)
稅前淨利					\$2,193,788
可辨認資產	\$11,505,470	\$1,471,572	\$11,079,013	\$5,665,053	\$29,721,108
長期投資					2,823,925
公司一般資產					424,332
資產合計					\$32,969,365
折舊費用	\$694,007	\$118,534	\$789,435	\$16,045	\$1,618,021
資本支出金額	\$2,321,997	\$31,143	\$168,705	\$8,561	\$2,530,406

2. 地區別財務資訊

本公司無達重要產業部門標準之國外營運機構。

3. 外銷銷貨資訊：

合併公司民國93年度及92年度外銷銷貨淨額分別為10,590,089仟元及8,201,800仟元，明細如下：

地 區	93年度		92年度	
	金 額	佔營收%	金 額	佔營收%
亞 洲	\$8,649,674	43.09	\$6,456,641	40.04
其 他(其他地區均未達營業收入10%)	1,940,415	9.67	1,745,159	10.82
合 計	\$10,590,089	52.76	\$8,201,800	50.86

4. 重要客戶資訊

本公司93年及92年度無單一客戶銷售額達營業收入百分之十以上者。

台灣玻璃工業股份有限公司及其子公司

附表一

資金貸與他人

編號 (註1)	資金貸與他人 者公司名稱	貸與 對象	往來科目 (註2)	本期最高 餘額	期 末 餘 額	利 率 區 間	資金貸與 性質(註3)	業務往來 金額(註4)	有短期融通 資金必要之 原因(註5)	提列備抵 呆帳金額	擔 保 品		對個 資金 額
											名 稱	價 值	
1	青島浮法玻璃 公司	青島壓花玻璃 公司	其他應收款	\$287,056	\$274,239	-	2	-	營運週轉	-	無		本公司淨 = 29,197 = 2,919,5

註1：編號欄之填寫方如下：

1.發行人填0

2.被投資公司按公司別由阿拉伯數字1開始依序編號。

註2：帳列之應收關係企業款項、應收關係人款項、股東往來、預付款、暫付款...等科目，如屬資金貸與性質，均須填入該表。

註3：資金貸與性質之填寫方法如下：

1.有業務往來者請填1

2.有短期融通資金之必要者請2

註4：資金貸與性質屬1者，應填寫業務往來金額。

註5：資金貸與性質屬2者，應具體說明必要貸與資金之原因及貸與對象之資金用途，例如償還借款、購置設備、營業週轉...等。

註6：應註明最高限額之計算方法及最高限額之金額。

台灣玻璃工業股份有限公司及其子公司

附表二

為他人背書保證

單位：新台幣仟元／美金仟元

編號 (註1)	背書保證者 公司名稱	被背書保證象		對單一企業 背書保證限額	本期最高背 書保證餘額	期末背書 保證餘額	以財產擔保之 背書保證金額	累計背書保證金額佔最近 期財務報表淨值之比率	背書保證最高 限額(註3)
		公司名稱	關係(註2)						
0	台灣玻璃公司	台玻長江玻 璃有限公司	3		\$366,630	\$284,940	-	0.98%	1.依本公司背書保證作 業程序第五條規定， 本公司對外背書保證 總額，以實收資本額 50%為限額，對單一 公司之背書保證則以 實收資本額20%為限 額。 2.對單一公司保證之限 額新台幣 13,867,200仟元×20% =2,773,440仟元 3.青島浮法： USD40,000×20%×31.66 =253,280(仟元) 4.台玻長江： USD70,000×20%×31.66 =443,240(仟元)
0	台灣玻璃公司	青島壓花玻 璃有限公司	3		154,151	122,683	-	0.42%	
0	台灣玻璃公司	台玻成都玻 璃有限公司	3		983,970	981,460	-	3.36%	
0	台灣玻璃公司	台嘉玻璃纖 維有限公司	3		1,421,534	1,421,534	-	4.87%	
0	台灣玻璃公司	台灣汽車玻 璃公司	1		36,054	-	-	-	
0	台灣玻璃公司	台玻東海玻 璃有限公司	3		102,240	94,980	-	0.33%	
0	台灣玻璃公司	台玻華南玻 璃有限公司	3		110,177	110,177	-	0.38%	
1	青島浮法玻 璃有限公司	青島壓花玻 璃有限公司	3		172,105	-	-	-	
2	台玻長江玻 璃有限公司	台嘉玻璃纖 維有限公司	3		395,750	316,600	-	1.08%	

註1：編號欄之填寫方法如下：

1.發行人填0

2.被投資公司按公司別由阿拉伯數字1開始依序編號。

註2：背書保證者與被背書保證對象之關係有下列六種，標示種類即可：

1.有業務關係之公司。

2.直接持有普通股股權超過百分之五十之子公司。

3.母公司與子公司持有普通股股權合併計算超過百分之五十之被投資公司。

4.對公司直接或經由子公司間接持普通股股權超過百分之五十之母公司。

5.基於承攬工程需要之同業間依合約規定互保之公司。

6.因共同投資關係由各出資股東依其持股比率對其書保證之公司。

註3：應註明最高限額之計算方法及最高限額之金額。財務報表如有認列或有損失，應註明已認列之金額。

註4：台玻長江玻璃公司、台玻成都玻璃公司、台嘉玻璃纖維公司、台玻東海玻璃公司、台玻華南玻璃公司、青島浮法玻璃公司係屬納入合併報表編製範圍，業已沖銷。

台灣玻璃工業股份有限公司及其子公司

附表三

期末持有有價證券情形

單位：新台幣仟元

持有之公司	有價證券種類及名稱(註1)	與有價證券發行人之關係	帳列科目	期 末				備註(註5)
				股數	帳面金額(註3)	持股比例	市價(註4)	
台灣玻璃工業(股)公司	股票一	採權益法評價之被投資公司	長期股權投資					
	台灣玻璃美國銷售公司			4,612	\$213,040	100.00%	\$213,040	
	台灣汽車玻璃公司			14,400,000	155,679	48.00%	155,679	
	台灣機械(股)公司			206,476	2,276	0.03%	-	
	啟業化工(股)公司			659,000	5,106	3.30%	5,106	
	亞洲水泥(股)公司			1,863,492	18,436	0.09%	40,810	
	台灣塑膠工業(股)公司			25,588,358	764,278	0.50%	1,351,833	
	南亞塑膠工業(股)公司			1,749,527	47,196	0.03%	83,610	
	中國鋼鐵(股)公司			25,239,967	402,493	0.25%	902,581	
	台灣化學纖維(股)公司			42	-	-	2	
	彰化商業銀行			6,667,480	105,519	0.13%	136,883	
	第一金控(股)公司			280	6	-	7	
	華南金控(股)公司			12,474,626	242,738	0.22%	334,694	
	開發金控(股)公司			19,548,064	372,841	0.17%	297,326	
	小計			2,329,608				
"	基金一		長期股權投資 長投債券投資					
	富邦	6,475,000		40,469	34,965			
	Asian Equity Fund	191,322		87,103				
	小計			127,572				
"	債券一		長期債券投資					
	JP			522,277				
	CITI			151,968				
	小計			674,245				
"	附賣回債券投資		短期投資		5,300,621		5,300,621	
	合計				\$8,432,046			

註1：本表所稱有價證券，係指股票、債券、受益憑證及上述項目所衍生之有價證券。

註2：有價證券發行非屬關係人者，該欄免填。

註3：帳面金額乙欄請填未減除備抵跌價損失之帳面餘額。

註4：市價之填寫方法如下：

1. 有公開市價者，係指會計期間最末一個月之平均收盤價。但開放型基金，其市價係指資產負債表日該基金淨資產價值。
2. 無公開市價者，股票請填寫每股淨值，餘得免填。

註5：所列有價證券有因提供擔保、質押借款或其他依約定而受限制使用者，應於備註欄註明提供擔保或質借股數、擔保或質借金額限制使用情形。

註6：本公司轉投資之台灣玻璃中國控股公司因合併報表之故，業已沖銷。

台灣玻璃工業股份有限公司及其子公司

附表四

累積買進或賣出同一有價證券之金額達新台幣一億元或實收資本額百分之二十以上

單位：新台幣仟元

買、賣 之公司	有價證券種類 及名稱	帳列 科目	交易對象	關係人	期 初		買 入		賣 出				期 末	
					股 數	金 額	股 數	金 額	股 數	售 價	帳面成本	處分損益	股 數	金 額
台灣玻璃 工業(股) 公司	股票－台灣玻璃中 國控股公司	長期股權投資	(註2)	(註2)	169,825,000	\$6,108,971	48,950,000	\$1,643,805 (註2) 864,564 (註1)	-	\$-	\$554,678 (註1) 21,333 (註1)	\$-	218,775,000	#####
"	股票－第一金控	長期股權投資	公開市場	-	4,361,280	85,980	-	-	4,361,000	108,635	85,974	22,661	280	6
"	股票－華南金控 (股)公司	長期股權投資	公開市場	-	6,875,955	133,366	4,361,000 1,237,671 (註3)	109,372	-	-	-	-	12,474,626	242,738

註1：係按權益法認列投資損益、累積換算調整數、攤銷取得成本與股權淨值之差異及被投資公司股權變動影響數。

註2：係屬現金增資。

註3：係取得股票股利或資本公積配股。

註4：上述被投資公司－台灣玻璃中國控股公司因合併報表之故，業已沖銷。

台灣玻璃工業股份有限公司及其子公司

附表五
與關係人進、銷貨之金額達新台幣一億元或實收資本額百分之二十以上
單位：新台幣仟元

進(銷)貨 之公司	交易 對象	關係	交易情形				交易條件與一般交易不同之情及原因(註1)		應收(付)票據、帳款		備註 (註2)
			進(銷)貨	金額	佔總進(銷)貨之比率	授信期間	單價	授信期間	餘額	佔總應收(付)票據、帳款之比率	
台灣玻璃工業(股)公司	台灣汽車玻璃公司	採權益法評價之被投資公司	銷貨	\$115,026	0.76%	以一般內銷條件交易收款期限三個月	-	-	\$23,831	1.06%	授信條件與一般交易條件相同。
"	台玻長江玻璃公司	孫公司	進貨	147,733	2.80%	與應收帳款相互沖抵	-	-	(23,345)	(2.21)%	無其他廠商可諮比較

註1：關係人交易條件如與一般交易條件不同，應於單價及授信期間欄位敘明差異情形及原因。

註2：若有預收(付)款項情形者，應於備註欄敘明原因、契約約定條款、金額及與一般交易型態之差異情形。

註3：實收資本額係指母公司之實收資本額。

註4：台玻長江玻璃公司係屬納入合併報表編製範圍，業已沖銷。

台灣玻璃工業股份有限公司及其子公司

附表六

應收關係人款項達新台幣一億元或實收資本額達百分之二十以上

單位：新台幣仟元

帳列應收 款項之公司	交易對象	關係	應收關係人 款項餘額(註1)	週轉率	逾期應收關係人款項		應收關係人款項 期後收回金額	提列備抵 呆帳金額
					金額	處理方式		
台灣玻璃工業 (股)公司	台玻長江玻璃公司	孫公司	其他應收款 \$272,121	-	-	-	-	-
	台嘉玻璃纖維公司	孫公司	其他應收款 172,526	-	-	-	-	-
青島浮法玻璃 公司	青島壓花玻璃公司	聯屬公司	其他應收款 274,252	-	-	-	-	-
台玻長江玻璃 公司	台玻昆山公司籌備處	聯屬公司	其他應收款 264,935	-	-	-	-	-

註1：請依應收關係人帳款、票據、其他應收款...等分別填列。

註2：實收資本額係指母公司之實收資本額。

註3：上述台玻長江玻璃公司、台嘉玻璃纖維公司、青島浮法玻璃公司係屬納入合併報表編製範圍，業已沖銷。

台灣玻璃工業股份有限公司及其子公司

附表七

被投資人公司名稱、所在地區...等相關資訊

單位：新台幣仟元/美金仟元

投資公司名稱	被投資公司名稱(註1、2)	所 在 地 區	主要營業項目	原始投資金額		期 末 持 有			被投資公司本期損益(註2)	本期認列之投資損益(註2、3)	備 註
				本期期末	上期期末	股 數	比 率	帳面金額			
台灣玻璃工業(股)公司	台灣玻璃美國銷售公司	美國	轉投資青島壓花玻璃有限公司及銷售玻璃等。	\$15,637 USD461	\$15,637 USD461	4,612	100.00%	\$213,040	\$12,491	\$8,955	
"	台灣玻璃中國控股公司	百慕達	轉投資青島壓花玻璃公司、青島浮法玻璃公司、沂南硅砂公司、台嘉玻纖公司、台玻長江玻璃公司、台玻鳳陽硅砂公司、台玻成都玻璃公司、台玻東海玻璃公司、台玻漢中硅砂公司及台玻華南玻璃公司。	6,608,589 USD207,893	5,391,347 USD158,943	218,775,000	95.74%	8,041,329	879,419	864,564	

註1：公開發行公司如設有國外控股公司且依當地法令規定以合併為主要財務報表者，有關國外被投資公司資訊之揭露，得僅揭露至該控股公司之相關資訊。

註2：非屬註1所述情形者，依下列規定填寫：

- (1)「被投資公司名稱」、「所在地區」、「主要營業項目」、「原始投資金額」及「期末持股情形」等欄，應依本(公開發行)公司轉投資情形及每一直接或間接控制之被投資公司再轉投資情形依序填寫，並於備註欄註明各被投資公司與本(公開發行)公司之關係(如係屬子公司或孫公司)。
- (2)「被投資公司本期損益」乙欄，應填寫各被投資公司之本期損益金額。
- (3)「本期認列之投資損益」乙欄，僅須填寫本(公開發行)公司認列直接轉投資之子公司及採權益法評價之各被投資公司之損益金額，餘得免填。於填寫「認列直接轉投資之各子公司本期損益金額」時，應確認各子公司本期損益金額業已包含其再轉投資依規定應認列之投資損益。

註3：如延後一年度認列投資損益或第一、三季財務報表未認列投資損益，應於備註欄說明。

附表八 (期末Rate=31.66 平均Rate=33.44)

大陸投資資訊：(第十三條之一第一、二、四款揭露附表)

單位：新台幣仟元/美金仟元

大陸被投資 公司名稱	主要營 業項目	實收 資本額	投資方式 (註1)	本期期初自 台灣匯出累 積投資金額	匯出	收回	本期末自 台灣匯出累 積投資金額	本公司直接 或間接投資 之持股比例	本期認列 投資損益 註2(二).2	期末投資 帳面價值	截至本期 止已匯回 投資收益
青島壓花玻璃有限公司	生產花板玻璃	289,309 USD9,138	一	34,003 USD1,074	- -	- -	34,003 USD1,074	64.82%	(10,164) USD(304)	152,909 USD4,830	-
青島浮法玻璃有限公司	生產花板玻璃	1,266,400 USD40,000	二	929,827 USD29,369.15	- -	- -	929,827 USD29,369.15	91.60%	146,280 USD4,374	1,562,778 USD49,361	-
沂南硅砂有限公司	生產砂砂	108,182 USD3,417	二	61,375 USD1,938.57	- -	- -	61,375 USD1,938.57	60.68%	2,932 USD88	71,147 USD2,247	-
台玻長江玻璃有限公司	生產平板玻璃	2,216,200 USD70,000	二	2,026,240 USD64,000	- -	- -	2,026,240 USD64,000	95.74%	426,349 USD12,750	2,627,418 USD82,989	-
台玻鳳陽硅砂有限公司	礦山開採	117,142 USD3,700	二	註7	63,320 USD2,000	-	63,320 USD2,000	95.74%	5,022 USD150	109,598 USD3,462	-
台嘉玻纖有限公司	生產玻璃纖維絲 及玻璃纖維布	1,108,100 USD35,000	二	1,048,446 USD33,115.78	- -	- -	1,048,446 USD33,115.78	95.74%	295,468 USD8,836	1,277,971 USD40,365	-
台玻成都玻璃有限公司	生產平板玻璃	791,500 USD25,000	二	376,596 USD11,895	411,580 USD13,000 註8	- -	788,176 USD24,895	95.74%	(23,485) USD(702)	727,048 USD22,964	(尚在建廠中)
台玻漢中硅砂有限公司	生產砂砂	94,980 USD3,000	二	- -	94,980 USD3,000	- -	94,980 USD3,000	95.74%	(3,699) USD(111)	87,436 USD2,762	(尚在建廠中)
台玻華南玻璃有限公司	生產平板玻璃	633,200 USD20,000	二	364,090 USD11,500	569,880 USD18,000	- -	933,970 USD29,500	95.74%	(7,919) USD(237)	597,401 USD18,869	(尚在建廠中)
台玻東海玻璃有限公司	生產平板玻璃	316,600 USD10,000	二	33,243 USD1,050	188,377 USD5,950	- -	221,620 USD7,000	95.74%	951 USD28	304,030 USD9,602	(尚在建廠中)
台玻天津玻璃有限公司	生產平板玻璃	63,320 USD2,000	二	- -	- 註9	- -	- -	95.74%	(29) USD(1)	60,595 USD1,914	(尚在建廠中)

單位：美金元/新台幣仟元

本期末累計自 台灣匯出赴大陸 地區投資金額	經濟部投審會 核准投資金額(註4)	本公司赴大陸地區 投資限額(註5)
6,265,277 USD197,892.5	7,134,610 USD 225,350.92	7,339,553

註1：投資方式區分為下列四種，標示種類別即可：

- (一)經由第三地區匯款投資大陸公司
- (二)透過第三地區投資設立公司再投資大陸公司
- (三)透過轉投資第三地區現有公司再投資大陸公司
- (四)直接投資大陸公司
- (五)其他方式

註2：本期認列投資損益欄中：

- (一)若屬籌備中，尚無投資損益者，應予註明
- (二)投資損益認列基礎分為下列三種，應予註明
 1. 經與中華民國會計師事務所合作關係之國際性會計師事務所查核簽證之財務報表
 2. 經台灣母公司簽證會計師查核簽證之財務報表
 3. 其他

註3：本表相關數字應以新台幣列示。

註4：係經濟部投審會核准投資總額。

註5：實收資本額逾新台幣8千萬元之企業，其淨值在50億元以下者，以淨值之40%或8千萬元之較高者為限額；逾50億元以上，100億元以下者，50億元部分適用淨值之40%，逾50億元部分適用30%；其淨值逾100億元者，50億元部分適用40%，50億元以下未逾100億元部分適用30%，逾100億元部分適用20%。

註6：本期末累計自台灣匯出第三地區控股公司投資金額為USD197,892.50仟元，截至民國93年12月31日止，尚有USD32,000仟元未由第三地控股公司再投資大陸。

註7：係由第三地區控股公司台灣玻璃中國控股公司以盈餘增資方式投資大陸，未由本公司匯出資金。

註8：其中有USD5,000仟元係92年12月31日以前即匯出第三地控股公司，但第三地控股公司則於本期始匯進大陸。

註9：係由第三地區控股公司台灣玻璃中國控股公司以自有資金USD2,000仟元投資大陸，未由本公司匯出資金。

六、公司及其關係企業最近年度及截至年報刊印日止，如有發生財務週轉困難情事，應列明其對本公司財務狀況之影響。無：

陸、財務狀況及經營結果之檢討分析與風險管理：

一、財務狀況：

最近二年度資產、負債及股東權益發生重大變動之主要原因及其影響：

金額單位：新台幣千元

年 度 項 目	2004年度	2003年度	增 減 金 額	變動比例 %
流動資產	12,002,722	9,544,362	2,458,360	+25.76
長期投資	10,844,488	8,897,624	1,946,864	+21.88
固定資產	10,503,860	10,987,131	(483,271)	-4.40
其他資產	463,367	476,437	(13,070)	-2.74
資產總額	33,814,437	29,905,554	3,908,883	+13.07
流動負債	2,942,331	1,998,146	944,185	+47.25
各項準備	1,516,164	1,227,720	288,444	+23.49
其他負債	158,175	161,520	(3,345)	-2.07
負債總額	4,616,670	3,387,386	1,229,284	+36.29
股本	13,867,200	12,840,000	1,027,200	+8.00
資本公積	193,432	196,758	(3,326)	-1.69
保留盈餘	15,172,065	12,946,611	2,225,454	+17.19
股東權益其他項目	(34,930)	534,799	(569,729)	-106.53
股東權益總額	29,197,767	26,518,168	2,679,599	+10.10

註1：流動資產前後期變動達20%以上，係因營收成長，產生較多之閒置資金用於投資政府公債，致期末流動資產較去年同期大幅增加。

註2：長期投資前後期變動達20%以上，係因本期持續透過台灣玻璃中國控股公司轉投資大陸地區所致。

註3：流動負債前後期變動達20%以上，係因本期營收成長，使相關之進貨及費用增加，期末應付帳款及其他應付款亦大幅增加。另因純益增加，期末應付所得稅增加亦是原因之一。

註4：各項準備前後期變動達20%以上，係因物價指數成長，致提列之窯爐冷修準備亦隨之增加。

註5：股東權益其他項目前後期變動達20%以上，係因匯率變動，致長期股權投資換算調整數變動。

二、經營結果：

最近二年度營業收入、營業純益及稅前純益重大變動之主要原因及預期銷售數量與其依據，對公司未來財務業務之可能影響及因應計畫。

金額單位：新台幣千元

年 度	2004年度	2003年度	增 減 金 額	變動比例 %
營業收入總額	15,322,994	12,834,644	2,488,350	19.39
減：銷貨退回及折讓	7,400	17,401	(10,001)	(57.47)
營業收入淨額	15,315,594	12,817,243	2,498,351	19.49
營業成本	9,967,200	9,402,014	565,186	6.01
營業毛利	5,348,394	3,415,229	1,933,165	56.60
營業費用	1,840,991	1,653,205	187,786	11.36
營業利益	3,507,403	1,762,024	1,745,379	99.06
營業外收入	1,384,480	985,611	398,869	40.47
營業外支出	281,506	571,833	(290,327)	(50.77)
稅前淨利	4,610,377	2,175,802	2,434,575	111.89
所得稅費用	(790,000)	(370,000)	420,000	113.51
稅後淨利	3,820,377	1,805,802	2,014,575	111.56

註1：最近二年度營業毛利前後期變動達百分之二十分析如下

產品別	銷售價差 有利	成本價差 (不利)	數量差異 有利	銷售組合差異 (不利)	毛利差異 有利
平 板	288,460	62,702	141,052	51,513	543,727
容器、食器、耐熱	20,977	41,782	46,265	16,244	125,268
玻 纖	125,174	(198,203)	57,362	(99,100)	(114,767)
玻 布	1,704,199	(290,414)	51,722	(90,076)	1,375,431
其 他	3,506				3,506
合 計	2,142,316	(384,133)	296,401	(121,419)	1,933,165

原因說明：

主要係本期國內房地產景氣復甦，營建用平板玻璃售價微幅調升、銷量增加約一成，故產生有利之毛利差，另玻布係挹注本期毛利率最多之產品，係因本期市場對玻布需求量大增，而產生供不應求之狀況，價格調漲約四成，使本期毛利率大幅提高，致產生有利之毛利差異。

註2：營業外收支前後期變動達百分之五十以上，且其變動金額達新台幣一仟萬元之分析

	2004年度	2003年度	變動金額	變動比例
採權益法認列之投資收益	902,636	279,505	623,131	222.94
股利收入	122,424	81,220	41,204	50.73
處分投資利益	22,661	391,447	(368,786)	(94.21)
存貨跌價回升利益	25,008		25,008	100.00
什項收入	128,134	66,296	61,838	93.28
採權益法認列之投資損失		46,302	(46,302)	(100.00)
其他投資損失	2,276	325,991	(323,715)	(99.30)
處分投資損失		82,893	(82,893)	(100.00)
兌換損失	211,614	45,192	166,422	368.26

- (1) 本期採權益法認列之投資收益增加，係因子公司台灣玻璃中國控股公司轉投資大陸孫公司本期營收成長，獲利增加所致。
- (2) 本期認列股利收入增加，係因採成本法評價之長期股權投資獲配現金股利較高所致。
- (3) 處分投資利益減少，係因去年同期曾處分長期股權投資台灣化學纖維(股)公司及彰化商業銀行股份，本期此情形較少所致。
- (4) 存貨跌價回升利益增加，係本期銷貨增加，存貨庫存減少，使得呆滯品亦相對減少，予以迴轉備抵存貨跌價損失所致。
- (5) 本期什項收入增加，係因提供大陸孫公司之人員服務收入及背書保證，收入增加所致。
- (6) 採權益法認列之投資損失減少，主係台玻美國銷售公司本期轉虧為盈所致。
- (7) 其他投資損失，係因長期債券投資中屬阿根廷政府公債部分，因阿根廷發生財政危機，自去年同期為穩健起見已將本金部分認列已實現跌價損失所致。
- (8) 兌換損失(淨額)增加，係本期台幣匯率升值，因公司有鉅額外幣資產，故使兌換損失增加所致。

註3：公司主要營業內容改變之原因：無

註4：預期未來一年度銷售數量及其依據與公司預期銷售數量得以持續成長或衰退之主要影響因素：

本公司2005年度尚未有依規定應公開財務預測之情形，故未對外公開財務預測，說明：略

三、現金流量分析：

金額單位：新台幣千元

期初現金餘額	全年來自營業活動淨現金流量	全年現金流出量	現金剩餘(不足)數額	現金不足額之補救措施	
				投資計劃	理財計劃
4,759,376	(49,052)	2,800,412	1,909,912		

1. 本年度現金流量變動情形分析：

	2004年度	2003年度	變動金額	變動比率(%)
(1) 營業活動：	(49,052)	3,080,098	(3,129,150)	(101.59)
(2) 投資活動：	(2,251,270)	(321,550)	(1,929,720)	(600.13)
(3) 融資活動：	(549,142)	(391,462)	(157,680)	(40.28)
合計	(2,849,464)	2,367,086	(5,216,550)	(220.38)

本期淨現金流量前後期變動逾50%，係因本期持續透過台灣玻璃中國控股公司轉投資大陸地區以及運用閒置資金購買政府公債致現金流量鉅額減少。

2. 預計現金不足額之補救措施及流動性分析：本公司每年營收獲利正常，未來應不會有現金不足額之情形。

3. 未來一年現金流動性分析

期初現金餘額	全年來自營業活動淨現金流量	全年現金流出量	現金剩餘(不足)數額
1,909,912	3,000,000	3,200,000	1,709,912

- (1) 營業活動：本公司因業績穩定成長，且經濟復甦，預計將產生現金流入3,000,000仟元。
- (2) 投資活動：為提高產能增加市場佔有率，預計94年度將擴建鹿港廠TF-4窯；另94年將持續透過第三地區控股公司增加轉投資大陸地區，將使現金產生流出。
- (3) 融資活動：預計將發放93年度現金股利、員工紅利及董監酬勞等，將產生現金流出。

四、最近年度重大資本支出對財務業務之影響

(一) 重大資本支出之運用情形及資金來源

金額單位：新台幣千元

計劃項目	實際或預期之 資金來源	實際或預 期完工日	所須資 金總額	實際或預定資金運用情形					
				2000年度	2001年度	2002年度	2003年度	2005年度	2006年度
鹿港廠第二期	盈轉及自有資金	2003.12	2,244,922	119,112	1,754,091	344,078	27,641		
鹿港廠TF-4 浮板廠	盈轉及自有資金	2006.5	2,000,000					1,400,000	600,000

(二) 預期可能產生效益

1. 預計每年可增加之產銷量、值及營業利益

金額單位：新台幣千元

年度	項目	生產量MT	銷售量MT	銷售值	營業利益
2007年起	TF-4	180,000	170,000	1,700,000	221,000

2. 其他效益說明：增加產能，提高市場占有率。

五、最近年度轉投資政策及獲利或虧損之主要原因與其改善計畫及未來一年投資計畫。

(一) 轉投資政策：持續大陸佈局

(二) 獲利或虧損之主要原因及其改善計畫：

2004年度認列轉投資大陸公司投資利益淨額831,706千元，較上年度大幅成長384%，係因2004年大陸房地產市場景氣復甦，市場銷售價格上揚，以及台嘉玻纖完工投產，適逢玻纖布市場景氣熱絡，供不應求，致使營收及營利大幅成長。

(三) 未來一年投資計畫：

台嘉玻璃纖維公司(TGF)：新建TGF-2年產玻布10千公噸，預2005年第2季烘窯投產。

台玻華南玻璃公司(HNG)：新建年產浮法玻璃180千公噸，2003年10月動土，預2005年第2季烘窯投產。

台玻昆山玻璃公司(TKG)：新建年產浮法玻璃180千公噸，2004年08月動土，預2005年第4季烘窯投產。

台玻天津玻璃公司(TJG)：新建年產浮法玻璃180千公噸，2005年01月動土，預2006年第2季烘窯投產。

六、風險事項應分析評估最近年度及截至年報刊印日止之下列事項：

(一)：利率、匯率變動、通貨膨脹情形對公司損益之影響及未來因應措施。

1. 利率之影響：

a. 本公司購買之國外長期債券，利率區間 2.56%~9.88%，轉存銀行存款或購買商業本票，利率僅 0.75%~1.15%，2004 年度利息收入較 2003 年度增加 17,162 千元，變化不大。

b. 本公司自有資金充裕，2004 年度無需借款，利率變動無影響利息費用。

2. 匯率變動之影響：

由於 2004 年度，台幣匯率升值，因公司有外幣資產，產生了兌換損失 211,614 千元，佔本期淨利 5.5%

3. 通貨膨脹之影響：無重大影響。

(二) 從事高風險、高槓桿投資、資金貸與他人、背書保證及衍生性商品交易之政策、獲利或虧損之主要原因及未來因應措施：

本公司 2004 年度無從事高風險、高槓桿投資；亦無從事衍生性商品交易、資金無貸與他人，僅對大陸子公司之建廠資金或營業週轉借款予以背書保證。

(三) 未來研發計畫及預計投入之研發費用：

1. 本公司產品生命週期長，設備投資大，主要生產技術自先進國家引進；自行研發著重於提高生產效率、節約能源、減低污染及維護產品品質等工作。

2. 平板加工場「可強化型濺鍍式低輻射玻璃」開發計畫，已如期於 2004 年 02 月底研發完成，提升節能窗應用之市場競爭力。

(四) 國內外重要政策及法律變動對公司財務業務之影響及因應措施：無

(五) 科技改變及產業變化對公司財務業務之影響及因應措施：無

(六) 企業形象改變對企業危機管理之影響及因應措施：無

(七) 進行併購之預期效益及可能風險：無

(八) 擴充廠房之預期效益及可能風險：請參閱第 131 頁

(九) 進貨或銷貨集中所面臨之風險：無

(十) 董事、監察人或持股超過百分之十之大股東，股權之大量移轉或更換對公司之影響及風險：無

(十一) 經營權之改變對公司之影響及風險：無

(十二) 訴訟或非訟事件，應列明公司及公司董事、監察人、總經理、實質負責人、持股比例超過百分之十之大股東及從屬公司已判決確定或尚在繫屬中之重大訴訟、非訟或行政爭訟事件，其結果可能對股東權益或證券價格有重大影響者，應揭露其系爭事實、標的金額、訴訟開始日期、主要涉訟當事人及截至年報刊印日止之處理情形：無

(十三) 其他重要風險：無

七、其他重要事項：無

柒：公司治理運作情形：請參照本年報第 134 頁。

一、公司治理運作情形及其與上市上櫃公司治理實務守則差異情形及原因：

二、公司如有訂定公司治理守則及相關規章者，應揭露其查詢方式：

三、其他足以增進對公司治理運作情形之瞭解的重要資訊，得一併揭露：

上市上櫃公司治理運作情形及其與上市上櫃公司治理實務守則差異情形及原因

項目	運作情形	與上市上櫃公司治理實務守則差異情形及原因
<p>一、公司股權結構及股東權益</p> <p>(一) 公司處理股東建議或糾紛等問題之方式</p> <p>(二) 公司掌握實際控制公司之主要股東及主要股東之最終控制者名單之情形</p> <p>(三) 公司建立與關係企業風險控管機制及防火牆之方式</p>	<p>(一) 由發言人及代理發言人妥善處理股東建議、疑義及糾紛事項</p> <p>(二) 隨時與內部人保持密切連繫</p> <p>(三) 由專人依權責處理</p>	<p>(一) 尚符合守則第13條，無重大差異</p> <p>(二) 尚符合守則第19條，無重大差異</p> <p>(三) 尚符合守則第14條，無重大差異</p>
<p>二、董事會之組成及職責</p> <p>(一) 公司設置獨立董事之情形</p> <p>(二) 定期評估簽證會計師獨立性之情形</p>	<p>(一) 尚未設置；董事會依法令、章程規定及股東會決議行使職權</p> <p>(二) 每年董事會中定期評估</p>	<p>(一) 研議中，俟相關法規修訂完備適時辦理</p> <p>(二) 尚符合守則第29條，無重大差異</p>
<p>三、監察人之組成及職責</p> <p>(一) 公司設置獨立監察人之情形</p> <p>(二) 監察人與公司之員工及股東溝通之情形</p>	<p>(一) 尚未設置；各監察人分別行使監察權，列席董事會。</p> <p>(二) 由發言人協調建立溝通機制</p>	<p>(一) 研議中，俟相關法規修訂完備適時辦理</p> <p>(二) 尚符合守則第48條，無重大差異</p>
<p>四、建立與利害關係人溝通管道之情形</p>	<p>由發言人主導進行溝通</p>	<p>尚符合守則第52條，無重大差異</p>
<p>五、資訊公開</p> <p>(一) 公司架設網站，揭露財務業務及公司治理資訊之情形</p>	<p>(一) 公司已架設中英文網站www.taiwanglass.com財務業務相關資訊已揭露</p>	<p>(一) 公司治理資訊揭露於公開資訊觀測站，儘朝守則第60條努力</p>

項目	運作情形	與上市上櫃公司治理實務守則差異情形及原因
(二)公司採行其他資訊揭露之方式(如架設英文網站、指定專人負責公司資訊之蒐集及揭露、落實發言人制度、法人說明會過程放置公司網站等)	(二)指定專人負責公司資訊之蒐集；已選派全盤瞭解公司各項財務、業務或能協調各部門提供相關資料，並能單獨代表公司對外發言者，擔任公司發言人及代理發言人	(二)尚符合守則第56~59條，無重大差異，儘朝「資訊揭露評鑑系統作業要點」努力
六、公司設置審計委員會等功能委員會之運作情形	尚未設置；各董事悉依職權健全監督及強化管理	研議中，俟相關法規修訂完備適時處理
七、公司如依據「上市上櫃公司治理實務守則」訂有公司治理實務守則者，請敘明其運作與所訂公司治理實務守則之差異情形：尚未正式訂定台玻 公司治理實務守則。		
<p>八、其他有助於瞭解公司治理運作情形之重要資訊(如董事及監察人進修之情形、董事出席及監察人列席董事會狀況、風險管理政策及風險衡量標準之執行情形、保護消費者或客戶政策之執行情形、董事對利害關係議案迴避之執行情形、公司為董事及監察人購買責任保險之情形及社會責任等)：</p> <p>董監事進修及出列席董事會狀況：已揭露於「公開資訊觀測站」。</p> <p>註一：董事及監察人進修之情形，參考臺灣證券交易所股份有限公司發布之「上市上櫃公司董事、監察人進修推行要點參考範例」之規定。</p> <p>註二：如為證券商、投信投顧及期貨商者，應敘明風險管理政策、風險衡量標準及保護消費者或客戶政策之執行情形。</p>		

二、公司如有訂定公司治理守則及相關規章者，應揭露其查詢方式：台玻 公司股東會議事規則。

三、其他足以增進對公司治理運作情形之瞭解的重要資訊，得一併揭露：台玻 公司治理組織架構部分。

查詢方式：公開資訊觀測站／「公司治理」區 <http://newmops.tse.com.tw/>

董事及監察人進修情形

1802 台玻

本屆董監事任期起迄期間：92/05/28～95/05/27

職稱	姓名	就任日期	進修日期		主辦單位	課程名稱	進修時數	進修是否符合規定(註一)	備註
			起	迄					
監察人	林瀚東	77/03/19	92/11/26	92/11/26	財政部證券暨期貨管理委員會	台北公司治理論壇	6.0	是	
			93/09/01	93/09/01	證券暨期貨市場發展基金會	董事與監察人實務(含獨立)進階研討會【公司治理與風險管理】	3.0	是	
			93/09/21	93/09/21	證券暨期貨市場發展基金會	董事與監察人實務(含獨立)進階研討會【審計委員會之運作實務】	3.0	是	
			93/10/01	93/10/01	證券暨期貨市場發展基金會	董事與監察人實務(含獨立)進階研討會【台灣經濟的未來】	3.0	是	

註一：係指是否符合『上市上櫃公司董事、監察人進修推行要點』所規定之進修時數、進修範圍、進修體系、進修之安排與資訊揭露。

註二：以上資料均由該公司所提供。

資訊揭露：公開資訊觀測站 <http://newmops.tse.com.tw/>

捌、特別記載事項

一、關係企業相關資料

(一)、關係企業合併營業報告書

1. 關係企業組織圖



2 · 關係企業基本資料

單位：US\$ 000；NT\$ 000；RMB 000

企業名稱	設立日期	地址	實收資本額 2004-12-31止	主要營業或生產項目
台灣玻璃中國控股公司	1993年9月1日	P.O.BOX HM1022,Clarendon House,Church Street, Hamilton HM Cx Bermuda	US\$ 228,500	間接轉投資大陸之第三地控股公司
青島浮法玻璃有限公司	1993年10月16日	山東省青島膠南市紅石崖鎮	US\$ 40,000	浮法玻璃製造加工及銷售
台玻長江玻璃有限公司 (原長江浮法玻璃公司)	1994年9月5日	江蘇省昆山市張浦鎮台玻路	US\$ 70,000	浮法玻璃製造加工及銷售
台嘉玻璃纖維有限公司	2001年6月19日	江蘇省昆山市張浦鎮台玻路	US\$ 35,000	玻璃纖維布製造及銷售
台玻成都玻璃有限公司	2002年5月20日	四川省成都市青白江區	US\$ 25,000	浮法玻璃製造加工及銷售
台玻華南玻璃有限公司	2003年3月10日	广东省东莞市洪梅镇台盈工业区	US\$ 20,000	浮法玻璃製造加工及銷售
台玻東海玻璃有限公司	2003年11月18日	江蘇省連雲港市東海縣牛山鎮鋼鐵路238號	US\$ 10,000	浮法玻璃製造加工及銷售
台玻天津玻璃有限公司	2004年8月12日	天津市靜海縣天宇科學園區	US\$ 2,000	浮法玻璃製造加工及銷售
青島壓花玻璃有限公司	1993年5月27日	山東省青島膠南市紅石崖鎮	US\$ 9,138	壓花玻璃製造加工及銷售
沂南硅砂有限公司	1994年11月10日	山東省沂南縣城界青公路中段	RMB 28,400	矽砂開採及銷售
台玻鳳陽硅砂有限公司	1999年12月3日	安徽省鳳陽縣大廟鎮	US\$ 3,700	矽砂開採及銷售
台玻漢中硅砂有限公司	2004年2月11日	漢中市漢台區龍江鎮文化站二樓	US\$ 3,000	矽砂開採及銷售
台灣玻璃美國銷售公司	1973年1月5日	9450 Sw Commerce Circle Wilsonville Oregon 97070	US\$ 461	貿易及玻璃銷售
台灣汽車玻璃股份有限公司	1988年5月20日	台北市南京東路三段261號11樓	NT\$ 300,000	汽車玻璃製造及銷售

3·推定為有控制與從屬關係者其相同股東資料：無此情形。

4·整體關係企業經營業務所涵蓋之行業：

除台玻公司及TGF之電子級玻璃纖維布及部份玻璃纖維束屬電子業外，其餘整體產業均屬玻璃製造業。

5·各關係企業間往來分工情形：

(1) QFG、CFG、QRG、TGF、CDG、HFG、DHG、TJG均為台玻公司間接轉投資大陸之生產廠商，QFG、CFG、CDG、HFG、DHG生產浮法玻璃（、HNG、TJG目前建廠中），QRG生產壓花玻璃，TGF生產玻璃纖維布，台玻公司則上述產品均有生產。台玻及大陸公司均為獨立之經營個體，並無明顯之分工情形。

(2) TGUSA為台玻及關係企業產品在美國之行銷商。

(3) TAG為台玻下游加工廠商（汽車玻璃加工及銷售）。

(4) YSS為供應QFG，QRG矽砂之上游原料廠。

(5) TFS為供應CFG、TGF矽砂之上游原料廠。

(6) HZS為供應CDG矽砂之上游原料廠。

6 · 各關係企業董事、監察人及總經理資料

單位：股；%

企業名稱	職 稱	姓名或代表人	持有股份	
			股數或出資額	持股%
台灣玻璃中國控股公司	董事長	台灣玻璃公司 (代表人:林玉嘉)	218,775,000 股	95.74
	董事	台灣玻璃公司 (代表人:林蔡卿卿)	-	-
	董事	台灣玻璃公司 (代表人:林伯豐)	-	-
	董事兼 總經理	台灣玻璃公司 (代表人:林伯實)	-	-
	董事	台灣玻璃公司 (代表人:林伯淳)	-	-
	董事	Mr. Charles G. Collis (B M D Local lawyer)	0	0
	董事	Mr. James Mcdonald (B M D Local lawyer)	0	0
台灣玻璃美國銷售公司	董事長兼 總經理	台灣玻璃公司 (代表人:林玉嘉)	4,612	100.00
	董事	台灣玻璃公司 (代表人:林伯實)	-	-
	董事	台灣玻璃公司 (代表人:林伯淳)	-	-
台灣汽車玻璃股份有限公司	董事長	台灣玻璃公司 (代表人:林伯豐)	14,400,000	48.00
	董事	台灣玻璃公司 (代表人:林伯實)	-	-
	董事	新加坡商日本板硝子亞洲(株式)會社 (代表人:大谷巧)	7,350,000	24.50
	董事	荷商伯金頓公司 (代表人:Richard. P. HOLT)	7,350,000	24.50
	監察人	台灣玻璃公司 (代表人:林伯淳)	14,400,000	48.00
	總經理	許吉清	-	-
青島浮法玻璃有限公司	名譽 董事長	台灣玻璃中國控股公司 (代表人:林玉嘉)	US\$ 38,270,000	95.675
	董事長兼 總經理	台灣玻璃中國控股公司 (代表人:林伯淳)	-	-
	董事	台灣玻璃中國控股公司 (代表人:林伯豐)	-	-
	董事	台灣玻璃中國控股公司 (代表人:林伯實)	-	-
	董事	台灣玻璃中國控股公司 (代表人:林嘉宏)	-	-
	董事	台灣玻璃中國控股公司 (代表人:林嘉佑)	-	-
	董事	台灣玻璃中國控股公司 (代表人:林嘉明)	-	-
	董事	膠南建材廠 (代表人:孫玉國)	US\$ 1,730,000	4.325

企業名稱	職 稱	姓名或代表人	持有股份	
			股數或出資額	持股%
青島壓花玻璃有限公司	名譽 董事長	台灣玻璃美國銷售公司 (代表人:林玉嘉)	US\$ 4,774,200 -	52.250 -
	董事長兼 總經理	台灣玻璃美國銷售公司 (代表人:林伯淳)	- 同上	- 同上
	董事	台灣玻璃美國銷售公司 (代表人:林伯豐)	- 同上	- 同上
	董事	台灣玻璃美國銷售公司 (代表人:林伯實)	- 同上	- 同上
	董事	台灣玻璃中國控股公司 (代表人:林嘉宏)	US\$ 1,200,000 -	13.13 -
	董事	台灣玻璃中國控股公司 (代表人:林嘉佑)	- 同上	- 同上
	董事	台灣玻璃中國控股公司 (代表人:林嘉明)	- 同上	- 同上
	董事	青島振華玻璃廠 (代表人:徐玉國)	US\$ 2,525,800 -	27.64 -
	董事	青島膠南公有資產經營有限公司 (代表人:孫愛萍)	US\$ 638,000 -	6.98 -
台玻長江玻璃有限公司	名譽 董事長	台灣玻璃中國控股公司 (代表人:林玉嘉)	US\$ 70,000,000 -	100.00 -
	董事長兼 總經理	台灣玻璃中國控股公司 (代表人:林伯豐)	- 同上	- 同上
	董事	台灣玻璃中國控股公司 (代表人:林伯實)	- 同上	- 同上
	董事	台灣玻璃中國控股公司 (代表人:林伯淳)	- 同上	- 同上
	董事	台灣玻璃中國控股公司 (代表人:林嘉宏)	- 同上	- 同上
	董事	台灣玻璃中國控股公司 (代表人:林嘉佑)	- 同上	- 同上
	董事	台灣玻璃中國控股公司 (代表人:林嘉明)	- 同上	- 同上
台嘉玻璃纖維有限公司	名譽 董事長	台灣玻璃中國控股公司 (代表人:林玉嘉)	US\$ 35,000,000 -	100.00 -
	董事長	台灣玻璃中國控股公司 (代表人:林伯豐)	- 同上	- 同上
	董事	台灣玻璃中國控股公司 (代表人:林伯實)	- 同上	- 同上
	董事	台灣玻璃中國控股公司 (代表人:林伯淳)	- 同上	- 同上
	董事	台灣玻璃中國控股公司 (代表人:林嘉宏)	- 同上	- 同上
	董事	台灣玻璃中國控股公司 (代表人:林嘉佑)	- 同上	- 同上
	董事	台灣玻璃中國控股公司 (代表人:林嘉明)	- 同上	- 同上
	總經理	蘇孫茂	- -	- -
台玻成都玻璃有限公司	名譽 董事長	台灣玻璃中國控股公司 (代表人:林玉嘉)	US\$ 25,000,000 -	100.00 -
	董事長兼 總經理	台灣玻璃中國控股公司 (代表人:林伯豐)	- 同上	- 同上
	董事	台灣玻璃中國控股公司 (代表人:林伯實)	- 同上	- 同上
	董事	台灣玻璃中國控股公司 (代表人:林伯淳)	- 同上	- 同上

企業名稱	職 稱	姓名或代表人	持有股份	
			股數或出資額	持股%
	董事	台灣玻璃中國控股公司 (代表人:林嘉宏)	同上 -	同上 -
	董事	台灣玻璃中國控股公司 (代表人:林嘉佑)	同上 -	同上 -
	董事	台灣玻璃中國控股公司 (代表人:林嘉明)	同上 -	同上 -
台玻華南玻璃有限公司	名譽 董事長	台灣玻璃中國控股公司 (代表人:林玉嘉)	US\$ 30,000,000 -	100.00 -
	董事長	台灣玻璃中國控股公司 (代表人:林伯實)	同上 -	同上 -
	董事兼 總經理	台灣玻璃中國控股公司 (代表人:林伯淳)	同上 -	同上 -
	董事	台灣玻璃中國控股公司 (代表人:林伯豐)	同上 -	同上 -
	董事	台灣玻璃中國控股公司 (代表人:林嘉宏)	同上 -	同上 -
	董事	台灣玻璃中國控股公司 (代表人:林嘉佑)	同上 -	同上 -
	董事	台灣玻璃中國控股公司 (代表人:林嘉明)	同上 -	同上 -
	董事	台灣玻璃中國控股公司 (代表人:林嘉明)	同上 -	同上 -
台玻天津玻璃有限公司	名譽 董事長	台灣玻璃中國控股公司 (代表人:林玉嘉)	US\$ 2,000,000 -	100.00 -
	董事長兼 總經理	台灣玻璃中國控股公司 (代表人:林伯淳)	同上 -	同上 -
	董事	台灣玻璃中國控股公司 (代表人:林伯豐)	同上 -	同上 -
	董事	台灣玻璃中國控股公司 (代表人:林伯實)	同上 -	同上 -
	董事	台灣玻璃中國控股公司 (代表人:林嘉宏)	同上 -	同上 -
	董事	台灣玻璃中國控股公司 (代表人:林嘉佑)	同上 -	同上 -
	董事	台灣玻璃中國控股公司 (代表人:林嘉明)	同上 -	同上 -
台玻東海玻璃有限公司	名譽 董事長	台灣玻璃中國控股公司 (代表人:林玉嘉)	US\$ 10,000,000 -	100.00 -
	董事長兼 總經理	台灣玻璃中國控股公司 (代表人:林伯淳)	同上 -	同上 -
	董事	台灣玻璃中國控股公司 (代表人:林伯豐)	同上 -	同上 -
	董事	台灣玻璃中國控股公司 (代表人:林伯實)	同上 -	同上 -
	董事	台灣玻璃中國控股公司 (代表人:林嘉宏)	同上 -	同上 -
	董事	台灣玻璃中國控股公司 (代表人:林嘉佑)	同上 -	同上 -
	董事	台灣玻璃中國控股公司 (代表人:林嘉明)	同上 -	同上 -
沂南硅砂有限公司	董事長	台灣玻璃中國控股公司 (代表人:林伯淳)	RMB\$ 18,000,000 -	63.38 -
	董事	台灣玻璃中國控股公司 (代表人:林伯豐)	同上 -	同上 -
	董事	台灣玻璃中國控股公司 (代表人:林伯實)	同上 -	同上 -
	董事	沂南縣陽都資產運營有限公司 (代表人:解樹泉)	RMB\$ 10,400,000 -	36.62 -

企業名稱	職 稱	姓名或代表人	持有股份	
			股數或出資額	持股%
	董事	沂南縣陽都資產運營有限公司 (代表人:張金玉)	同上 -	同上 -
	總經理	王熙德	-	-
台玻鳳陽硅砂有限公司	董事長	台灣玻璃中國控股公司 (代表人:林伯豐)	US\$ 3,700,000 -	100.00 -
	董事	台灣玻璃中國控股公司 (代表人:林伯實)	同上 -	同上 -
	董事	台灣玻璃中國控股公司 (代表人:林伯淳)	同上 -	同上 -
	總經理	邱創德	-	-
台玻漢中硅砂有限公司	董事長	台灣玻璃中國控股公司 (代表人:林伯豐)	US\$ 3,000,000 -	100.00 -
	董事	台灣玻璃中國控股公司 (代表人:林伯實)	同上 -	同上 -
	董事	台灣玻璃中國控股公司 (代表人:林伯淳)	同上 -	同上 -
	總經理	徐俊雄	-	-

7 · 關係企業營運概況 2004 年度

單位：新台幣仟元

企業名稱	資本額	資產總值	負債總額	淨值	營業收入	營業利益	本期損益 (稅後)	每股盈餘 (元)(稅後)
台灣玻璃中國控股公司	7,234,310	14,449,127	5,932,934	8,516,193	4,987,401	936,750	879,419	3.85
青島浮法玻璃公司	1,266,400	1,871,105	165,015	1,706,090	1,375,729	171,934	159,695	
台玻長江玻璃公司	2,216,200	4,205,400	1,461,074	2,744,326	2,566,797	461,990	445,320	
台嘉玻璃纖維公司	1,108,100	3,616,243	2,281,408	1,334,835	886,544	332,145	308,615	
青島壓花玻璃公司	289,309	729,929	494,032	235,897	520,307	-9,796	-15,680	
沂南硅砂公司	108,196	122,718	5,468	117,250	43,090	4,945	4,832	
台玻鳳陽硅砂有限公司	117,142	207,917	93,443	114,474	69,340	5,873	5,246	
台玻成都玻璃公司	791,500	2,244,199	1,484,800	759,399	-	-	-24,530	
台玻華南玻璃公司	633,200	1,121,930	497,948	623,982	-	-	-8,271	
台玻東海玻璃公司	316,600	700,567	383,009	317,558	144,449	4,422	994	
台玻漢中硅砂公司	94,980	94,143	2,817	91,326	-	-	-3,864	
台玻天津玻璃公司	63,320	114,440	51,149	63,291	-	-	-31	
台灣玻璃美國銷售公司	14,602	900,767	578,781	321,986	1,021,550	23,365	12,491	2,708.37
台灣汽車玻璃公司	300,000	428,416	104,085	324,331	684,788	72,376	60,661	2.02

註：關係企業如為外國公司，相關數字之兌換匯率換算為新台幣之匯率為資產負債表(1US\$=NT\$31.66)，損益表(1US\$=NT\$33.44)。

(二)、關係企業合併財務報表

聲明書

本公司九十三年度(自九十三年一月一日至九十三年十二月三十一日止)依『關係企業合併營業報告書關係企業合併財務報表及關係報告書編製準則』應納入編製關係企業合併財務報表之公司與依財務會計準則公報第七號應納入編製母子公司合併財務報表之公司均相同，且關係企業合併財務報表所應揭露相關資訊於前揭母子公司合併財務報表中均已揭露，爰不再另行編製關係企業合併財務報表。

特此聲明

公司名稱：台灣玻璃工業股份有限公司

負責人：林 玉 嘉

中華民國九十三年三月二十六日

(三)、關係報告書：不適用

台灣玻璃工業股份有限公司
內部控制聲明書

2005年03月11日

本公司2004年01月01日至2004年12月31日之內部控制制度，依據自行檢查的結果，謹聲明如下：

- 一、本公司確知建立、實施和維護內部控制制度係本公司董事會及經理人之責任，本公司業已建立此一制度。其目的係在對營運之效果及效率(含獲利、績效及保障資產安全等)、財務報導之可靠性及相關法令之遵循等目標的達成，提供合理的確保。
- 二、內部控制制度有其先天限制，不論設計如何完善，有效之內部控制制度亦僅能對上述三項目標之達成提供合理的確保；而且，由於環境、情況之改變，內部控制制度之有效性可能隨之改變。惟本公司之內部控制制度設有自我監督之機制，缺失一經辨認，本公司即採取更正之行動。
- 三、本公司係依據財政部證券暨期貨管理委員會訂頒「公開發行公司建立內部控制制度處理準則」（以下簡稱「處理準則」）規定之內部控制制度有效性之判斷項目，判斷內部控制制度之設計及執行是否有效。該「處理準則」所採用之內部控制制度判斷項目，係為依管理控制之過程，將內部控制制度劃分為五個組成要素：1. 控制環境，2. 風險評估，3. 控制作業，4. 資訊及溝通，及5. 監督。每個組成要素又包括若干項目。前述項目請參見「處理準則」之規定。
- 四、本公司業已採用上述內部控制制度判斷項目，檢查內部控制制度之設計及執行的有效性。
- 五、本公司基於前項檢查結果，認為本公司上開期間的內部控制制度（含對子公司之監理），包括與營運之效果及效率、財務報導之可靠性及相關法令之遵循有關的內部控制制度等之設計及執行係屬有效，其能合理確保上述目標之達成。
- 六、本聲明書將成為本公司年報及公開說明書之主要內容，並對外公開。上述公開之內容如有虛偽、隱匿等不法情事，將涉及證券交易法第二十條、第三十二條、第一百七十一條及第一百七十四條等之法律責任。
- 七、本聲明書業經本公司2005年3月11日董事會通過，出席董事9人均同意本聲明書之內容，併此聲明。

台灣玻璃工業股份有限公司

董事長 林玉嘉

總經理 林伯豐

(二) 委託會計師專案審查內部控制制度者，應揭露會計師審查報告：無

- 三、最近年度及截至年報刊印日止董事或監察人對董事會通過重要決議有不同意見且有紀錄或書面聲明者，其主要內容：無
- 四、最近年度及截至年報刊印日止，私募有價證券辦理情形：無
- 五、最近年度及截至年報刊印日止子公司持有或處分本公司股票情形：無
- 六、最近年度及截至年報刊印日止，股東會及董事會之重要決議：請參照本年報第 148 頁。
- 七、最近年度及截至年報刊印日止公司及其內部人員依法被處罰、公司對其內部人員違反內部控制制度規定之處罰、主要缺失與改善情形：無
- 八、其他必要補充說明事項：無
- 玖、發生證交法第三十六條第二項第二款所定對股東權益或證券價格有重大影響之事項：無

最近年度及截至年報刊印日止，股東會及董事會之重要決議：

會議	日期	節錄議案內容	
第14屆第8次董事會	2004-01-19	承認	1. 通過2003年度決算報告案。
		審議	1. // 2003年度盈餘分配：每股1.2元，其中現金股利0.4元，股票股利0.8元。 2. // 2004年增資發行新股案。 3. // 修改公司章程案。 4. // 2004年度營運計劃案。 5. // 召開2004年股東常會定2004年05月13日星期四上午9時在臺北市八德路二段260號3樓華夏大廈禮堂召開。
第14屆第9次董事會	2004-02-06	審議	1. // 修改取得或處分資產處理程式，增列「衍生性商品交易處理程式」。 2. // TGF / DHG 向銀行借款，請台玻作為保證人案。 3. // 為TAG 向MIZUHO開立信用狀額度由US\$500,000增加為US\$1,000,000，仍請台玻作為保證人案。
第14屆第10次董事會	2004-04-20	承認	1. // 2003年度決算會計師查帳後報告案。
		審議	1. // 查帳後2003年度盈餘分配案。 2. // 2003年度內部控制聲明書案。
2004年股東常會	2004-05-13	承認	1. // 2003年度決算報告案。
		審議	1. // 2003年度盈餘分配：每股1元，現金股利0.3元，股票股利0.7元。 2. // 2004年增資發行新股案。 3. // 修改公司章程案。 4. // 修改資金貸與他人作業程式案。 5. // 修改背書保證作業程式案。 6. // 修改取得或處分資產處理程式案。
第14屆第11次董事會	2004-06-04	審議	1. // 台玻經由台灣玻璃中國控股公司投資US\$12,000千元設立台玻昆山玻璃有限公司案。 2. // 訂定2004年股東常會配息、配股及增資基準日為2004年06月29日。 3. // CDG 向 MIZUHO 借款額度增加為US\$35,000千元，仍請台玻作為保證人案。 4. // HZS 向 MIZUHO 借款，請台玻作為保證人案。
第14屆第12次董事會	2004-08-02	承認	1. // 2004年上半年結算報告案。
		審議	1. // TGF / HNG 向銀行借款，請台玻作為保證人案。
第14屆第13次董事會	2004-08-30	承認	1. // 2004年上半年結算會計師查帳後報告案。
		審議	1. // 以2,100千美元增資大陸台玻鳳陽砂砂有限公司，擴建ATM-2生產線案。
第14屆第14次董事會	2004-11-16	審議	1. // 修改「取得或處分資產處理程式」案。 2. // 台玻華南玻璃有限公司(HNG)向 MIZUHO 銀行借款，由台玻作為保證人，外匯借款幣別變更案。
第14屆第15次董事會	2005-01-10	審議	1. // 台玻擬以8,000千美元轉投資設立台玻天津玻璃公司(TJG)案。
第14屆第16次董事會	2005-01-26	承認	1. // 2004年度決算報告案。
		審議	1. // 台玻鹿港廠TF-4浮板場建廠進行案。 2. // 聘任副總經理：自2005年2月1日起聘任： 2.1. 林嘉宏董事擔當CDG副總經理； 2.2. 林保村擔當台中廠副總經理。 3. // 2004年度盈餘分配：每股1.5元，其中現金股利0.5元，股票股利1元。 4. // 2005年增資發行新股案。 5. // 修改公司章程案。 6. // 2005年度營運計劃案。 7. // 召開2005年股東常會定2005年04月29日星期五上午9時在臺北市仁愛路三段145號空軍官兵活動中心介壽堂召開。
第14屆第17次董事會	2005-03-11	承認	1. // 2004年度決算會計師查帳後報告案。
		審議	1. // 查帳後2004年度盈餘分配案。 2. // 修改「背書保證作業程式」案。 3. // 2004年度內部控制聲明書案。 4. // 以1,500千美元增資大陸台玻漢中砂砂有限公司案。
第14屆第18次董事會	2005-03-23	審議	1. // 修改公司章程案。 2. // TKG 向銀行借款，請台玻作為保證人案。

公司名稱：台灣玻璃工業股份有限公司
負責人：董事長 林 玉 嘉